

# CFD くりっく株365 操作マニュアル

# 目次

■ 利用環境	P2	■ お取引・照会		■ 決済注文	
■ 注文について		建玉照会	P29	決済指定をする決済注文	P60
新規注文	P3	建玉サマリー	P30	決済指定しない決済注文	P62
決済注文に関するご注意	P3	注文照会	P31	FIFO	P63
日計り取引について	P3	約定照会	P32	建玉整理	P64
両建てについて	P3	入出金明細照会	P33	一括建玉決済	P65
注文タイプ	P4	出金取消	P33	■ 建玉照会	
有効期限	P4	■ マーケット情報		建玉照会	P66
■ 取引のルール		チャート	P34	建玉サマリー	P66
ロスカット	P5	銘柄詳細情報	P37	■ 注文照会	
アラートとプレアラート	P5	金利・配当相当額一覧	P38	注文照会	P67
証拠金不足額	P6	■ 口座管理		注文訂正	P68
証拠金不足額の確認	P6	証拠金状況照会	P39	注文取消	P69
★★パソコン用★★		クイック入金	P40	■ 出金依頼 / 取消	
■ ログインまでの流れ	P7	出金依頼	P45	出金依頼	P70
■ ホーム画面		報告書閲覧	P46	出金取消	P71
プライス一覧画面	P11	■ 各種設定		■ チャート	
プライスパネル画面	P11	メールアドレス変更	P47	チャート画面	P72
メニュー	P12	パスワード変更	P47	チャート設定	P73
ショートカット	P13	取引設定	P48	■ メニュー画面	
■ 新規注文		環境設定	P48	証拠金状況照会	P74
成行注文	P14	メール通知設定	P49	銘柄詳細情報	P74
指値/逆指値注文	P15	指定レート設定	P50	取引履歴照会	P75
OCO注文	P16	■ お知らせ	P51	メール通知設定	P76
IFD注文	P17	★★スマートフォン用★★		価格データ	P76
IFD-OCO注文	P19	■ ログインまでの流れ	P52	取引設定	P77
ストリーミング注文	P20	■ メイン画面		指定レートメール設定	P78
■ 決済注文		プライス一覧	P55		
決済指定をする決済注文	P21	グローバルメニュー	P55		
決済指定しない決済注文	P24	メニュー画面	P56		
FIFO	P25	■ 新規注文			
建玉整理	P26	成行注文	P57		
一括建玉決済	P27	指値 / 逆指値注文	P58		
■ 注文訂正 / 取消	P28	ストリーミング	P59		

# 利用環境

## パソコン環境

OS	Microsoft Windows 8.1 Microsoft Windows 10	Mac OS X v10.13 High Sierra Mac OS X v10.14 Mojave
ブラウザ	Microsoft Edge 最新版 Google Chrome 最新版	Safari 12
プラグイン	Adobe Reader	
CPU	800MHzプロセッサ以上	
空きメモリ	2GB以上	
回線	ブロードバンド接続 (ADSL、光ファイバー等)	
モニター解像度	幅1024 × 縦768 ピクセル(XGAサイズ)以上	
その他設定	CSS を有効 JavaScript を有効 Cookie を有効(セッションCookie)	

## スマートフォン環境

OS/ブラウザ		Safari		Google Chrome	プラグイン	モニター解像度
		Safari11	Safari12	最新版		
iPhone	iOS11	○	-	-	Adobe Reader	568 × 320px ( iPhone SEサイズ ) 以上
	iOS12	-	○	-		
Android	7.0 Nougat	-	-	○	Adobe Reader	360x640dp以上
	8.0 Oreo	-	-	○		
	9.0 Pie	-	-	○		

■web(スマホ) [Griffin SP]はiOSについては最新版プラス1世代前までが推奨環境となります。

■web(スマホ) [Griffin SP]はプライベート ブラウジングモードでの利用は不可となります。

# 注文について

## 新規注文

新しく保有ポジションの枚数を増やす取引です。新規注文の際は、各銘柄の発注証拠金額＋取引手数料以上の発注証拠金額が必要になります。新規注文は、入金限度額超過や重要文章の同意・確認がない場合などの理由により、制限される場合がございますのでご注意ください。

PC用：P14～P20    スマホ用：P57～P59

## 決済注文に関するご注意

反対売買し保有ポジションの枚数を減らす取引です。決済することで評価損益と金利・配当相当額の損益を確定させます。決済には下記の方法がございます。

建玉を指定する 決済	保有ポジションの中から決済したいものを指定して発注する方法です。 PC用：P21～P23    スマホ用：P60～P61
建玉を指定しない 決済	保有ポジションの中から、建玉を指定せずに決済する方法です。注文は保有ポジションのうち、約定日時の古い順から執行されます。決済数量以上の枚数を注文することはできません。 PC用：P24    スマホ用：P62
FIFO	ファースト・イン・ファースト・アウトの意味です。建玉を指定しない決済ですが、決済数量以上の枚数を発注することができます。決済可能数量を越えた残りの注文数量は、新規注文として発注されます。PC用：P25    スマホ用：P63
建玉整理	同一銘柄の売りポジションと買いポジションを同時に決済する方法です。市場に通さずに決済するため、決済手数料が発生しません。なお、取引終了の10分前～取引終了までに発注した建玉整理および、取引時間外に発注した建玉整理は、翌取引日に執行されます。 PC用：P26    スマホ用：P64
一括建玉決済 (全決済注文)	全ての銘柄の決済可能数量を、一括で決済する方法です。決済可能数量のうち、建玉整理できるものは建玉整理で決済され、それ以外は成行注文で決済されます。決済注文にて拘束されている建玉が存在した場合、決済可能部分のみの決済注文となります。 PC用：P27    スマホ用：P65

## 日計り取引について

日計り取引とは、新規取引の約定と、約定した当該新規建玉の決済注文の約定の両方を、1取引日の取引時間中に執行させる取引です。総合コースでは、日計り取引に該当する取引の決済手数料が発生しません。インターネットコースの日計り取引は、新規・決済とも手数料が発生します。

## 両建てについて

両建てとは、同一商品の売りポジションと買いポジションを同時に保有することです。同一商品の売りと買いのポジションを同枚数保有した場合、その後の相場変動や金利・配当相当額の受払に伴う評価損益は変動しない状態になります。両建て状態となっている場合、くりっく株365の維持証拠金（建玉を維持するために必要な金額）の算出対象となる建玉数量は、売建玉と買建玉の差で計算されます。両建ては一般的には経済合理性のない取引とされており、お客様にとっては、取引コスト（手数料とスプレッド）を二重に負担する可能性があります。両建てを利用される際には、そのデメリットを十分に理解したうえで、お客様のご自身の判断でお取引ください。

# 注文について

## 注文タイプ

成行	価格を指定しない注文手法です。発注時に市場で売買できる価格にて取引が成立します。市場で提示されている気配の数量によっては、注文が分割して成立したり、成立値段が異なってしまう場合があります。なお、相対する買気配や売気配が無く、注文の一部又は全部が即時に成立できない場合、残った注文は成立するまで有効な注文となります。 <b>PC用 : P14(新規)・P21(決済) スマホ用 : P57(新規)・P60(決済)</b>
指値	価格を指定する注文手法で、現在の気配よりも有利な価格を指定します。買注文の場合は指定した価格と同値またはより安くなったら約定し、売注文の場合は指定した価格と同値またはより高くなったら約定します。注文が有効な期限は、DAY・WEEK・GTCが選択できます。(下記、有効期限を参照) <b>PC用 : P15(新規)・P21(決済) スマホ用 : P58(新規)・P61(決済)</b>
逆指値 トリガ(成行)	価格を指定する注文手法で、現在の気配より不利な価格を指定して注文します。買い注文の場合は指定した価格以上になると成行注文が発注され、売り注文の場合は指定した価格以下になると成行注文が発注されます。指定価格到達後、成行注文として発注されますので、指定した価格とは異なる価格で約定することがあります。 <b>PC用 : P15(新規)・P21(決済) スマホ用 : P58(新規)・P61(決済)</b>
ストップリミット トリガ(指値)	「指値(リミット)」価格と「逆指値(ストップ)」価格を、指定する注文手法です。「逆指値(ストップ)」価格に到達後、「指値(リミット)」注文が発注されます。逆指値注文に比べると、逆指値価格から著しく乖離した価格での約定を防ぐ効果があります。 <b>PC用 : P15(新規)・P21(決済) スマホ用 : P58(新規)・P61(決済)</b>
ストリーミング	リアルタイムで表示されている「買気配」または「売気配」を使用する注文手法です。価格変動が激しい場合、発注した価格で約定できずに注文が無効となってしまう可能性があります。 <b>PC用 : P20(新規)・P23(決済) スマホ用 : P57(新規)</b>
OCO	「指値」注文と「逆指値」注文を、2つセットで指定する注文手法です。指値価格は現在の気配より有利な価格を指定し、逆指値価格は現在の気配より不利な価格を指定します。一方の注文(例えば指値注文)が約定すれば、もう一方の注文(逆指値)は自動的に取り消されます。 <b>PC用 : P16(新規)・P22(決済) スマホ用 : P57(新規)・P61(決済)</b>
IFD	新規注文と決済注文を同時に発注する注文手法です。新規注文が約定した後に、約定したポジションの利益を確定するための指値注文、または損を膨らませないための逆指値注文を発注します。 <b>PC用 : P17 スマホ用 : P57</b>
IFD-OCO	IFD注文とOCO注文を組み合わせ、同時に発注する注文手法です。新規注文が約定した後に、約定したポジションの決済注文としてOCO注文が発注されます。 <b>PC用 : P19 スマホ用 : P57</b>

## 有効期限

指値・逆指値・ストップリミットの注文が有効となる期限です。指定した有効期限までに約定しなかった注文は、失効します。有効期限は以下の3つが選択できます。

【DAY】: 注文した取引日の取引時間終了まで有効です。

【WEEK】: 注文した取引日の属する週の週末取引時間終了まで有効です。

【GTC】: お客様が注文を取り消す、または注文が成立するまで無期限に有効です。

# 取引のルール

## ロスカット

証拠金維持率が50%を下回るとすべての建玉が自動的に決済されます。これをロスカットといいます。ロスカットは、取引可能な銘柄から決済され、取引時間外の銘柄は予約注文となり、付け合わせ開始後決済されます。ロスカットの通知は、「メール通知設定」(P49・P76)で設定できます。証拠金維持率は「証拠金状況照会」(P39・P74)で確認できます。

### ロスカットのご注意

- ロスカット時、相場に大幅な変動があった場合、損失が証拠金預託額の範囲内で収まらない場合があります。
- ロスカットの決済方法は差分発注(両建状態の場合、両建部分は建玉整理、残りの建玉が市場で決済する)方法となります。
- 必要証拠金額が変更されたことにより、ロスカット基準に抵触する場合があります。
- ロスカットによる注文が発注された後の取引の成立は市場での取引ルールに従います。気配値および気配値の提示数量によっては、取引成立まで時間がかかることがあります。

## アラートとプレアラート

アラートとは、証拠金維持率が100%を下回っている状態のことです。プレアラートとは、証拠金維持率が120%を下回っている状態のことです。アラートとプレアラートは、取引画面上部の「証拠金ステータス」(PC用のみ)や、証拠金状況照会で確認できます。また、「メール通知設定」(P49・P76)で、アラート通知とプレアラートの配信を設定することができます。時間帯や急激な価格変動により、通知の配信前に、ロスカットが執行される場合がございます。

画面上部の証拠金ステータスで

アラート・プレアラートなどの状態が表示されます。

### 【パソコン用】

60020001 顧客60020001 様 前回ログイン日時 2019/06/20 10:10:10

有効証拠金額	27,947,697	発注可能額	19,279,250	証拠金ステータス	適正	更新
--------	------------	-------	------------	----------	----	----

取引 注文照会 建玉照会 チャート 証拠金状況

ヘルプ ログアウト

ホーム お取引・照会 マーケット情報 お知らせ 各種設定 口座管理

### 【スマートフォン用】

証拠金状況照会 2019/06/20 10:10:28 更新

証拠金余力	26,839,557円
証拠金ステータス	適正
現在のレバレッジ	1倍以下
証拠金維持率	2,526.96%
有効証拠金額	27,945,447円
証拠金不足額	0円
総必要証拠金額	1,167,186円
維持証拠金額	1,105,890円
発注可能額	19,279,250円
出金可能額	19,279,250円
プレアラート基準額	1,327,068円
アラート基準額	884,712円
ロスカット基準額	552,945円

スマホ用では、証拠金状況照会で

アラート・プレアラートなどの状態が表示されます。

証拠金ステータスには、適性、プレアラート、アラート、ロスカット、証拠金不足、強制決済があります。

# 取引のルール

## 証拠金不足額

1日の取引終了時に有効証拠金額が維持証拠金額を下回ると、その差分が証拠金不足額として翌取引日に発生します。証拠金不足額が発生した場合は、証拠金不足額を上回るご入金の確認ができるまで、新規の注文が制限されます。証拠金不足額が確定した取引日の翌銀行営業日の午後3時までにご入金を確認できない場合、午後5時30分の時点ですべての建玉が決済されます。

## 証拠金不足額の確認

前日の証拠金不足額は、取引画面の証拠金状況照会でご確認いただけます。証拠金状況照会の詳細はパソコン用はP38、スマートフォン用はP71をご覧ください。

### 【パソコン用】

証拠金状況照会	
更新	
証拠金ステータス	プレアラート
有効証拠金額 (*内訳)	2,328,800 円
↳ 証拠金預託額 *	2,402,000 円
↳ 受渡予定額 *	-43,200 円
↳ 出金依頼額 *	0 円
↳ 評価損益 *	-30,000 円
↳ 金利・配当相当額累計 *	0 円
証拠金余力	328,800 円
証拠金不足額	0 円
更新	

### 【スマートフォン用】

証拠金状況照会	
2019/08/09 12:07:45	
更新	
証拠金余力	428,800 円
証拠金ステータス	適正
現在のレバレッジ	17.24 倍
証拠金維持率	121.44 %
有効証拠金額	2,428,800 円
証拠金不足額	0 円
総必要証拠金額	2,000,000 円
維持証拠金額	2,000,000 円
発注可能額	358,800 円
出金可能額	358,800 円
プレアラート基準額	2,400,000 円
アラート基準額	2,000,000 円
ロスカット基準額	1,000,000 円

## 証拠金不足額のご注意

- ※証拠金不足額の一部入金では不足は解消しません。
- ※証拠金不足額は、建玉の決済では解消されません。不足額を解消するためには、必ず不足額以上のご入金が必要です。
- ※入金前に相場変動でロスカットに該当した場合は、自動的に決済されます。この場合も不足額以上のご入金が必要であれば、新規建玉制限は翌取引日の開始時まで解除されません。
- ※不足確定後、相場変動により有効証拠金額が維持証拠金額を上回った場合でも、入金を確認できない場合は、午後5時30分の時点で強制決済が執行されます。
- ※強制決済時に取引時間外の建玉は当該建玉の取引開始時点で決済されます。すべての建玉が決済されるまでは、新たな取引ができません。
- ※強制決済の決済方法は差分発注(両建て状態の場合には、売り買い同枚数の両建て部分は建玉整理し、残りの建玉を市場で決済する)方法となります。
- ※金曜日の取引終了後に不足金が発生した場合の入金期限は、翌週初めの営業日の午後3時となります。
- ※日本の祝日の前取引日終了時点で不足が発生した場合は、不足確定として扱われず、祝日中の強制決済は執行されません。
- ※日本の祝日を含む期間中に発注した不足金は、その期間における各取引日のうち最大となった不足額を祝日明けに入金しない限り、不足解消とはなりません。



## ログインページを表示する

- ① 当社ホームページへアクセスします。

当社ホームページ	<a href="https://www.aigold.co.jp/">https://www.aigold.co.jp/</a>
----------	---

- ② サイドメニューから「お客様ログイン」ボタンをクリックします。



- ③ 「CFDパソコン用ログインはこちら」ボタンをクリックします。



- ④ CFDのPC用ログイン画面が表示されます。

### ログイン

お客様のIDとパスワードを入力の上、「ログイン」ボタンをクリックしてください。

ログイン情報	ログインID <input type="text"/>
	パスワード <input type="password"/>

**ログイン**

お問い合わせ：  
コンサルティング部(03-6861-8181)  
無料通話ダイヤル(0120-95-8181)  
月曜日(午前6時45分から午後11時まで)  
火曜～金曜日(午前7時45分から午後11時まで)  
(夏時間適用期間は火曜～金曜日も午前6時45分より)



## パスワードとログインIDを入力

- ① ログインIDとパスワードを入力します。  
はじめてお取引される方は、当社が郵送した「くりっく株365口座開設通知書」に記載されている「ログインID」と「パスワード」を入力ください。
- ② 「ログイン」ボタンをクリックします。
- ③ 初期パスワードの変更画面が表示されますので、下記を参照の上、パスワードを変更ください。

- ④ 現在のログインパスワードを入力します。  
はじめてお取引される方は、当社が郵送した「くりっく株365口座開設通知書」に記載されている「パスワード」を入力ください。
- ⑤ お客様が設定していただくログインパスワードを入力してください。
- ⑥ 確認としてもう一度お客様が設定していただくログインパスワードを入力してください。
- ⑦ 「内容を反映する」ボタンをクリックします。

## パスワード変更について

- セキュリティ上、パスワードは定期的に変更することをお勧めします。パスワードはお忘れにならないように特にご注意ください。(ログインIDは変更できません)
- パスワードの変更方法は、[P47\(パスワード変更\)](#)を参照ください。
- ログインパスワードは半角英字・半角数字・半角記号のうち2種類以上を含めて、8～16文字で入力ください。
- 英字は大文字・小文字を区別します。
- 記号は下記の32種類が使用可能です。  
! @ # \$ % ^ & \* ( ) \_ = ` ~ [ ] { } < > ¥ | / ' " ; : , . ? - +
- パスワードは再発行が可能です。パスワードの失念・紛失の際は、下記連絡先までお問い合わせください。郵送またはメールにてパスワードを再発行いたします。なお、新しいパスワードを発行後は、従前のパスワードはご利用できませんので、ご注意ください。再発行したパスワードでログインすると、初期パスワード変更画面が表示されますので、パスワードを変更ください。(お問い合わせ先：0120-95-8181)

## 取引パスワードを登録

**取引パスワード登録**

新規・決済注文の発注、訂正、取消を行う際に取引パスワードが必要になります。  
新たに登録する取引パスワードをご入力の際は、「内容を反映する」ボタンを押してください。

取引パスワード	新しい取引パスワード <span style="float: right;">①</span>
	新しい取引パスワード(確認) <span style="float: right;">②</span>
<span style="float: right;">③</span> <input type="button" value="内容を反映する"/>	

※取引パスワードは半角英字(\*1)・半角数字・半角記号(\*2)のうち2種類以上を含めて、4～16文字で入力してください。  
(\*1)英字は大文字・小文字を区別します。  
(\*2)記号は以下32種類が使用可能です。  
!@#\$%^&\*()\_ = ` ~ [ ] { } < > ¥ | / ' " ; : , . ? - +

- ① 新しい取引パスワードを入力します。
- ② 確認としてもう一度新しい取引パスワードを入力します。
- ③ 「内容を反映する」ボタンをクリックします。

**\* 取引パスワードとログインパスワードは同じ文字列に設定できません。**

## パスワード変更について

- セキュリティ上、パスワードは定期的に変更することをお勧めします。パスワードはお忘れにならないように特にご注意ください。(ログインIDは変更できません)
- パスワードの変更方法は、[P47\(パスワード変更\)](#)を参照ください。
- 取引パスワードは半角英字・半角数字・半角記号のうち2種類以上を含めて、4～16文字で入力ください。
- 英字は大文字・小文字を区別します。
- 記号は下記の32種類が使用可能です。  
! @ # \$ % ^ & \* ( ) \_ = ` ~ [ ] { } < > ¥ | / ' " ; : , . ? - +
- パスワードの失念・紛失の際は、下記連絡先までお問い合わせください。  
(お問合せ先：0120-95-8181)

## 書面の同意・確認

はじめてログインされるお客様は、重要文書の同意・確認画面が表示されます。お取引の画面は、重要文書の確認・同意後、表示されます。  
 (設定日が到来する前に事前告知されている書面がある場合にも、重要文書の同意確認画面が表示されます)

**重要文書の同意・確認**

以下の書面の内容をご確認のうえ、ご了承いただける場合は「同意する」ボタンを押してください。  
 ※全ての書面をご確認いただく「同意する」ボタンが表示されます。

閲覧	改定日	書面名	既読区分
	2018/06/06	契約締結前交付書面	未読
	2018/06/06	約諾書	未読
	2018/06/06	約款	未読

①

ログアウト

① 閲覧のPDFファイルをクリックします。  
 PDFファイルが表示されるので、  
 内容をご確認ください。



**重要文書の同意・確認**

以下の書面の内容をご確認のうえ、ご了承いただける場合は「同意する」ボタンを押してください。  
 ※全ての書面をご確認いただく「同意する」ボタンが表示されます。

閲覧	改定日	書面名	既読区分
	2018/06/06	契約締結前交付書面	既読
	2018/06/06	約諾書	既読
	2018/06/06	約款	既読

②

同意する      ログアウト

③ 全ての書類の内容確認後  
 「同意する」ボタンが表示されるので、  
 クリックします。



④

銘柄	買気配数量	買気配	売気配	売気配数量	現在値	始値	高値	安値	出来高	前日清算値
日経225	30	20,390	20,420	29	20,420 (+260)	20,000	20,420	20,000	28	20,160
DAX	--	12,000	12,000	--	-- (-)	--	--	--	--	12,000
FTSE100	--	7,000	7,000	--	-- (-)	--	--	--	--	7,000
N Yダウ	100	21,475	21,500	100	21,102 (-385)	21,500	21,500	21,102	58	21,487

銘柄追加      プライス一覧を隠れる

④ お取引画面が表示されます。

## プライス一覧画面 / プライスパネル画面

ホーム画面では、銘柄毎の価格情報等をリアルタイムで確認できます。画面は、プライス一覧画面とプライスパネル画面を選択できます。

### ● プライス一覧画面

	銘柄	買気配数量	買気配	売気配	売気配数量	現在値	始値	高値	安値	出来高	前日清算値
④	日経225	30	21,620	21,650	30	21,590 (+415)	20,030	21,980	20,000	2,523	21,175
	DAX	998	11,265	11,270	1,000	11,265 (0)	11,270	11,270	11,265	294	11,265
	FTSE100	1,000	5,500	5,500	1,000	11 (-5489)	5,500	5,500	11	226	5,500
	NYダウ	10,000	21,378	21,403	10,000	21,801 (-369)	21,500	21,801	21,077	561	22,170

銘柄追加



②

①

プライス一覧を閉じる

③

### ● プライスパネル画面

日経225		DAX		FTSE100		NYダウ	
売	買	売	買	売	買	売	買
20,350	20,380	12,000	12,000	7,000	7,000	21,475	21,500
H: 20,330 L: 20,000	H: -- L: --	H: -- L: --	H: -- L: --	H: 21,500 L: 21,102			

銘柄追加



②

①

プライス一覧を閉じる

③

① プライス一覧の切替 ~ プライス一覧/プライスパネルを切り替えて表示できます

② 銘柄追加 ~ プライス一覧に銘柄を追加します。

③ プライス一覧を閉じる ~ プライス一覧を非表示にします。

④ 銘柄の非表示 ~ クリックした銘柄を非表示にできます。

### ● プライス画面の見方

取引レートはツーウェイ方式(お客様が取引できる売りと買いのレートを同時に提示する方式)で表示されます。くりっく株365で提示する株価指数レートには買気配と売気配とで価格差(スプレッド)があります。

買気配数量	買気配の価格で、お客様が「売る」ことが可能な枚数です。
買気配	マーケットメーカーが買いたいレートです。お客様が「新規売」または「売り決済」するレートです。
売気配	マーケットメーカーが売りたいレートです。お客様が「新規買」または「買戻し決済」するレートです。
売気配数量	売気配の価格で、お客様が「買う」ことが可能な枚数です。

## メニュー

メニューを選択するとサブメニューが表示されそこで選択した各画面に切替わります。

30020056 コンサルテスト16 様		前回ログイン日時 2019/07/16 16:00:10		ヘルプ						
有効証拠金額 10,000,000		証拠金維持率 -- %		証拠金ステータス 適正 <a href="#">更新</a>						
取引		注文照会		建玉照会						
チャート		証拠金状況		ログアウト						
① ホーム		② お取引・照会		③ マーケット情報						
④ お知らせ		⑤ 各種設定		⑥ 口座管理						
銘柄	買気配数量	買気配	売気配	売気配数量	現在値	始値	高値	安値	出来高	前日清算値
日経225	30	21,620	21,650	30	21,590 (+415)	20,030	21,980	20,000	2,523	21,175
DAX	998	11,265	11,270	1,000	11,265 (0)	11,270	11,270	11,265	294	11,265
FTSE100	1,000	5,500	5,500	1,000	11 (-5489)	5,500	5,500	11	226	5,500
N Y ㊦	10,000	21,378	21,403	10,000	21,801 (-369)	21,500	21,801	21,077	561	22,170

① ホーム	ホーム画面に戻ります。	
② お取引・照会	注文(入力)	新規注文を発注する際に利用します。 <a href="#">P14</a>
	注文照会	注文の確認や注文の取消・変更の際に利用します。 <a href="#">P31</a>
	決済注文・建玉照会	保有ポジションを確認、決済を発注する際に利用します。 <a href="#">P29</a>
	約定照会	約定の詳細が確認できます。 <a href="#">P32</a>
③ マーケット情報	入出金明細照会	入出金の詳細の確認、出金の取消の際に利用します。 <a href="#">P33</a>
	チャート	各銘柄のチャート等がご覧いただけます。
	銘柄詳細情報	各銘柄の商品情報が確認できます。 <a href="#">P37</a>
	価格データ	各銘柄の4本値と出来高が確認できます。
	金利・配当相当額一覧	各銘柄の金利・配当相当額情報が確認できます。 <a href="#">P38</a>
④ お知らせ	ニュース	金融市場のニュースや市況が確認できます。
	お知らせ	当社からのお知らせが確認できます。
	お客様別お知らせ	お客様個人の約定やアラートのお知らせが確認できます。
⑤ 各種設定	取引所お知らせ	取引所からのお知らせを確認できます。
	メールアドレス変更	メールアドレスが変更できます。 <a href="#">P47</a>
	パスワード変更	ログイン時に使用するパスワードの変更が行えます。 <a href="#">P47</a>
	取引設定	注文発注における各種設定が行えます。 <a href="#">P48</a>
	環境設定	ホーム画面の口座証拠金情報の編集ができます。 <a href="#">P48</a>
	メール通知設定	約定メールなど、配信される各種メールを設定できます。 <a href="#">P49</a>
⑥ 口座管理	指定レート設定	指定したレートのメール受信機能を設定できます。 <a href="#">P50</a>
	証拠金状況照会	お預かりしている、ご資金の状況が確認できます。 <a href="#">P39</a>
	クイック入金	提携金融機関より口座に直接お振り込みができます。 <a href="#">P40</a>
	出金依頼	ご口座から資金を出金する際に利用します。 <a href="#">P45</a>
	報告書閲覧	お客様のお取引における各種の報告書が確認できます。 <a href="#">P46</a>
	同意書面照会	お取引における同意書が確認できます。

## ショートカット

利用頻度の高い画面へのショートカットです。

60020001 顧客60020001 様 前回ログイン日時 2019/05/24 14:43:35

有効証拠金額 21,265,627 発注可能額 19,575,927 証拠金ステータス 適正 [更新](#)

[ヘルプ](#)

[ログアウト](#)



	銘柄	買気配数量	買気配	売気配	売気配数量	現在値	始値	高値	安値	出来高	前日清算値
[-]	日経225	30	21,620	21,650	30	21,590 (+415)	20,030	21,980	20,000	2,523	21,175
[-]	DAX	998	11,265	11,270	1,000	11,265 (0)	11,270	11,270	11,265	294	11,265
[-]	FTSE100	1,000	5,500	5,500	1,000	11 (-5489)	5,500	5,500	11	226	5,500
[-]	NYダウ	10,000	21,378	21,403	10,000	21,801 (-369)	21,500	21,801	21,077	561	22,170

① 取引	新規注文を発注する際に利用します。
② 注文照会	指値など現在発注している注文の確認や、注文の訂正・取消をする際に利用します。
③ 建玉照会	現在保有しているポジションが確認できます。また、決済注文を発注する際にも利用します
④ チャート	チャートをご覧いただけます。
⑤ 証拠金状況	お預かりしている、ご資金の状況が確認できます。

## 成行注文（新規）

価格を指定しない注文方法です。発注時に市場で売買できる価格にて取引が成立します。詳しくはP4をご覧ください。

① ショートカットの **取引** または、メニューの **お取引・照会** → **注文（入力）** をクリックします。



- ② 「通常」タブをクリックします。
- ③ 銘柄を選択します。
- ④ 注文数量を入力します。
- ⑤ 注文タイプを「成行」に選択します。
- ⑥ 売/買を選択します。
- ⑦ 新規/決済で「新規」を選択します。

※決済またはFIFOは、反対する  
保有建玉を古い順から決済する  
注文です。

⑧ 「注文確認画面へ」をクリックします。



- ⑨ 注文内容を確認後、取引パスワード  
を入力します。
- ⑩ 「注文発注」をクリックすると注文が発注  
されます。  
約定の詳細は「約定照会」(P32)で  
確認できます。

## POINT



## 即座に注文を出したいときに

成行注文は価格を指定しない注文手法です。注文を即時に成立させたいときに便利です。(気配値が無く、注文の一部又は全部が即時に成立できない場合には、残った注文数量はすべてが成立するまで有効な注文となり取消できません)。



## 指値 / 逆指値 注文（新規）

価格を指定する注文手法です。指値注文は現在の気配よりも有利な価格を指定し、逆指値注文は現在の気配より不利な価格を指定して注文します。詳しくはP4をご覧ください。

- ① ショートカットの **取引** または、メニューの **お取引・照会** → **注文（入力）** をクリックします。



注文（入力）

② 通常 IFD OCO ストリーミング

注文内容を入力後、「注文確認画面へ」ボタンをクリックしてください。

通常	銘柄	③ 日経225
	注文数量	④ 10 枚 <small>発注/決済可能数量</small>
	注文タイプ	⑤ 指値
	価格	⑥ 22000
	売/買	⑦ <input type="radio"/> 売 <input checked="" type="radio"/> 買
	新規/決済	⑧ <input checked="" type="radio"/> 新規 <input type="radio"/> 決済 <input type="radio"/> FIFO ?
	有効期限	⑨ <input type="radio"/> DAY <input type="radio"/> WEEK <input checked="" type="radio"/> GTC
⑩ <b>注文確認画面へ</b>		

- ② 「通常」タブをクリックします。

- ③ 銘柄を選択します。

- ④ 注文数量を入力します。

- ⑤ 注文タイプを「指値」または「逆指値」を選択します。

- ⑥ 指値または逆指値の価格を入力します。

- ⑦ 売/買を選択します。

- ⑧ 新規/決済で「新規」を選択します。

- ⑨ 有効期限を選択します。

（有効期限の詳細はP4を参照ください）

- ⑩ 「注文確認画面へ」をクリックします。

- ⑪ 注文内容を確認後、取引パスワードを入力します。

- ⑫ 「注文発注」をクリックすると注文が発注されます。注文の詳細は「注文照会」(P31)で確認できます。



注文（確認）

以下の内容を確認し、「注文発注」ボタンをクリックしてください。

通常	銘柄	日経225(2023)
	注文数量	10 枚
	注文タイプ	指値
	価格	22000
	売/買	買
	新規/決済	新規
	有効期限	GTC
	取引パスワード	⑪ <input type="text"/> <input type="checkbox"/> 次回から省略 ?
⑫ <b>注文発注</b> <b>戻る</b>		

## POINT



## この価格まで上がったら（下がったら）…

**逆指値注文**は、買いの場合は「この価格以上に上がったら買いたい」ときに、売りの場合は「この価格以下になったら売りたい」ときに使用します。レンジ相場を抜け、トレンドについていきたいときに使用することが多い注文です。

## OCO注文（新規）

「指値」注文と「逆指値」注文を、2つセットで指定する注文手法です。一方の注文（例えば指値注文）が約定すれば、もう一方の注文（逆指値）は自動的に取り消されます。詳しくはP4をご覧ください。

- ① ショートカットの **取引** または、メニューの **お取引・照会** → **注文（入力）** をクリックします。



注文（入力）

通常 IFD **OCO** ストリーミング

注文内容を入力後、「注文確認画面へ」ボタンをクリックしてください。

OCO	銘柄	③	日経225
	注文数量	④	10 枚 <small>発注/決済可能数量</small>
	指値価格	⑤	21000
	逆指値価格	⑥	23000
	売/買	⑦	<input type="radio"/> 売 <input checked="" type="radio"/> 買
	新規/決済	⑧	<input checked="" type="radio"/> 新規 <input type="radio"/> 決済 <input type="radio"/> FIFO ?
	有効期限	⑨	<input type="radio"/> DAY <input type="radio"/> WEEK <input checked="" type="radio"/> GTC
		⑩	<b>注文確認画面へ</b>

- ② 「OCO」タブをクリックします。
- ③ 銘柄を選択します。
- ④ 注文数量を入力します。
- ⑤ 指値価格を入力します。
- ⑥ 逆指値価格を入力します。
- ⑦ 売/買を選択します。
- ⑧ 新規/決済で「新規」を選択します。
- ⑨ 有効期限を選択します。
- ⑩ 「注文確認画面へ」をクリックします。



注文（確認）

以下の内容を確認し、「注文発注」ボタンをクリックしてください。

OCO	銘柄	日経225(2023)
	注文数量	10 枚
	指値価格	21000
	逆指値価格	28000
	売/買	買
	新規/決済	新規
	有効期限	GTC
	取引パスワード	⑪ <input type="text"/> <input type="checkbox"/> 次回から省略 ?
		⑫ <b>注文発注</b> <b>戻る</b>

- ⑪ 注文内容を確認後、取引パスワードを入力します。
- ⑫ 「注文発注」をクリックすると注文が発注されます。注文の詳細は「注文照会」(P31)で確認できます。

## IFD注文（新規）

新規注文と決済注文を同時に発注する注文手法です。詳しくはP4をご覧ください。

- ① ショートカットの **取引** または、メニューの **お取引・照会** → **注文（入力）** をクリックします。



注文（入力）

通常 IFD OCO ストリーミング

注文内容を入力後、「注文確認画面へ」ボタンをクリックしてください。

IFD	銘柄	③ 日経225
	注文数量	④ 10 枚 <small>発注/決済可能数量</small>
1次注文（新規）	注文タイプ	⑤ 指値
	価格	⑥ 21000
	売/買	⑦ <input type="radio"/> 売 <input checked="" type="radio"/> 買
	有効期限	⑧ <input type="radio"/> DAY <input type="radio"/> WEEK <input checked="" type="radio"/> GTC
2次注文（決済）		<input type="checkbox"/> OCO
	執行条件	⑨ 指値
	価格	⑩ 23000
	売/買	⑪ 売
	有効期限	<input type="radio"/> DAY <input type="radio"/> WEEK <input checked="" type="radio"/> GTC
		⑫ <b>注文確認画面へ</b>

- ② 「IFD」タブをクリックします。
- ③ 銘柄を選択します。
- ④ 注文数量を入力します。
- ⑤ 新規注文の注文タイプを選択します。  
(成行・指値・逆指値)
- ⑥ 新規の価格を入力します。  
(成行の場合は表示されません)
- ⑦ 売/買を選択します。
- ⑧ 有効期限を選択します。  
(新規が成行の場合は選択しません)
- ⑨ 決済の注文タイプを選択します。  
(指値・逆指値)
- ⑩ 決済の価格を入力します。
- ⑪ 有効期限を選択します。  
※2次注文の有効期限は、1次注文の有効期限より短い期限を指定できません。
- ⑫ 「注文確認画面へ」をクリックすると確認画面が表示されます。

## IFD注文（新規）

注文（確認）

以下の内容を確認し、「注文発注」ボタンをクリックしてください。

IFD	銘柄	日経225(2023)
	注文数量	10 枚
	1次注文（新規）	
	注文タイプ	指値
	価格	21000
	売/買	買
	有効期限	GTC
	2次注文（決済）	
	執行条件	指値
	価格	28000
	売/買	売
	有効期限	GTC
	取引パスワード	<input type="text"/> <input type="checkbox"/> 次回から省略

⑬

⑭ **注文発注** 戻る

⑬ 注文内容を確認後、取引パスワードを入力します。

⑭ 「注文発注」をクリックすると注文が発注されます。注文の詳細は「注文照会」(P31)で確認できます。

## POINT



## 新規と決済をワンセットで

IFD注文とは新規と決済を同時に発注する注文手法です。例えば、「日経225を21,000円以下で買いたい」という新規注文と、その新規注文が約定した後そのポジションを「23,000円以上になったら売りたい」という決済注文を、同時に出すことができます。

## IFD - OCO注文（新規）

IFD注文とOCO注文を組み合わせ、同時に発注する注文手法です。新規注文が約定した後に、約定したポジションの注文としてOCO注文が発注されます。

- ① ショートカットの **取引** または、メニューの **お取引・照会** → **注文（入力）** をクリックします。



- ② 「IFD」タブをクリックします。
- ③ 銘柄を選択します。
- ④ 注文数量を入力します。
- ⑤ 新規注文の注文タイプを選択します。  
(成行・指値・逆指値)
- ⑥ 新規の価格を入力します。  
(成行の場合は表示されません)
- ⑦ 売/買を選択します。
- ⑧ 有効期限を選択します。  
(成行の場合は表示されません)
- ⑨ OCOにチェックを入れます。
- ⑩ 決済の指値価格を入力します。
- ⑪ 決済の逆指値価格を入力します。
- ⑫ 有効期限を選択します。  
※2次注文の有効期限は、1次注文の有効期限より短い期限を指定できません。
- ⑬ 「注文確認画面へ」をクリックします。

- ⑭ 注文内容を確認後、取引パスワードを入力します。
- ⑮ 「注文発注」をクリックすると注文が発注されます。注文の詳細は「注文照会」(P31)で確認できます。

## ストリーミング注文（新規）

リアルタイムで表示されている「買気配」または「売気配」を使用する発注手法です。価格変動が激しい場合、発注した価格で約定できずに注文が無効となってしまう可能性があります。なお、付合せ時間帯以外（プレオープン時を含む）は注文できません。

① ショートカットの **取引** または、メニューの **お取引・照会** → **注文（入力）** をクリックします。



- ② 「ストリーミング」タブをクリックします。
- ③ 銘柄を選択します。
- ④ 注文数量を入力します。
- ⑤ 新規/決済を「新規」に選択します。
- ⑥ 注文内容を確認後、取引パスワードを入力します。
- ⑦ 売/買を選択します。  
買新規は売気配（買注文）  
売新規は買気配（売注文）をクリックすると注文が発注されます。

### ※ ストリーミング注文のご注意

- クリックした時の表示価格で発注します。
- 相場の変動により注文が受け付けられない場合がございます。
- 注文確認画面は表示されませんので、買気配・売気配のクリックは十分ご注意ください。

## 決済指定をする決済注文（成行・指値・逆指値・ストップリミット）

① ショートカットの **建玉照会** または、メニューの **お取引・照会** → **決済注文・建玉照会** をクリックします。



**建玉照会**

建玉照会 | 建玉サマリー

銘柄 全て | 売買 全て | 検索

すべてをチェックする |  すべてのチェックを外す |  **チェックした建玉を決済** ③

決済	建玉整理	銘柄	売買	約定価格	建玉数量	約定日時
<input type="checkbox"/>	建玉整理	日経225	売	23,560	10	2019/05/21 20:04:50
② <input checked="" type="checkbox"/>	建玉整理	日経225	買	23,590	10	2019/05/21 20:04:39

② 決済したい建玉のチェックボックスにチェックを入れます。

③ 「**チェックした建玉を決済**」をクリック。



**建玉指定決済注文（入力）**

④ 通常 | OCO | ストリーミング

注文内容を入力後、「注文確認画面へ」ボタンをクリックしてください。

通常

銘柄 日経225

注文数量 ⑤  枚

注文タイプ ⑥ 指値

価格 ⑦

売/買 売

新規/決済 決済

有効期限 ⑧  DAY  WEEK  GTC

⑨ **注文確認画面へ** | 戻る

<決済対象建玉情報> ※表示されている建玉のうち、古い建玉から決済注文を行います。

注文番号	約定日時	建玉数量	決済可能数量	約定価格
1914100000020902	2019/05/21 20:04:39	10	10	23,590

④ 「**通常**」タブをクリックします。

⑤ 注文数量を入力します。

⑥ 注文タイプを選択します。  
(成行・指値・逆指値・ストップリミット)

⑦ 価格を入力します。  
(成行の場合は表示されません)

⑧ 有効期限を選択します。  
(成行の場合は表示されません)

⑨ 「**注文確認画面へ**」をクリックすると確認画面が表示されます。

注文内容を確認後、取引パスワードを入力します。「注文発注」をクリックすると注文が発注されます。

### POINT



### 損失を膨らませないための予防線

**逆指値注文**は、買いポジションの決済の場合は「これ以上、下がったら決済したい」ときに、売りポジションの決済の場合は「これ以上、上がったらず決済したい」ときに使用します。つまり、保有ポジションの損失を拡大させないための注文です。(相場の急変動によって、指定価格と異なった価格で約定する場合がございます)



## 決済指定をする決済注文（OCO）

① ショートカットの **建玉照会** または、メニューの **お取引・照会** → **決済注文・建玉照会** をクリックします。



**建玉照会**

建玉照会 | 建玉サマリー

銘柄 全て | 売買 全て | 検索

すべてをチェックする |  すべてのチェックを外す |  **チェックした建玉を決済**

決済	建玉整理	銘柄	売買	約定価格	建玉数量	約定日時
<input type="checkbox"/>	建玉整理	日経225	売	23,560	10	2019/05/21 20:04:50
<input checked="" type="checkbox"/>	建玉整理	日経225	買	23,590	10	2019/05/21 20:04:39

② 決済したい建玉のチェックボックスにチェックを入れます。

③ 「チェックした建玉を決済」をクリック。



**建玉指定決済注文（入力）**

通常 | **OCO** | ストリーミング

注文内容を入力後、「注文確認画面へ」ボタンをクリックしてください。

OCO

銘柄	日経225
注文数量	10 枚
指値価格	23000
逆指値価格	20000
売/買	売
新規/決済	決済
有効期限	<input type="radio"/> DAY <input type="radio"/> WEEK <input checked="" type="radio"/> GTC

④ 「OCO」タブをクリックします

⑤ 注文数量を入力します。

⑥ 指値価格を入力します。

⑦ 逆指値価格を入力します。

⑧ 有効期限を選択します。

⑨ 「注文確認画面へ」をクリックします。



**建玉指定決済注文（確認）**

以下の内容を確認し、「注文発注」ボタンをクリックしてください。

OCO注文

銘柄	日経225(2023)
注文数量	10 枚
指値価格	28000
逆指値価格	20000
売/買	売
新規/決済	決済
有効期限	GTC
取引パスワード	<input type="text"/> <input type="checkbox"/> 次回から省略 ?

<決済対象建玉情報> ※表示されている建玉のうち、古い建玉から決済注文を行います。

注文番号	約定日時	建玉数量	決済可能数量	約定価格
2234100000000505	2022/12/07 11:38:33	10	10	27,723

⑩ 注文内容を確認後、取引パスワードを入力します。

⑪ 「注文発注」をクリックすると注文が発注されます。注文の詳細は「注文照会」(P31)で確認できます。

## 決済指定をする決済注文（ストリーミング）

① ショートカットの **建玉照会** または、メニューの **お取引・照会** → **決済注文・建玉照会** をクリックします。



**建玉照会**

建玉照会 | 建玉サマリー

銘柄 全て | 売買 全て | 検索

すべてをチェックする |  すべてのチェックを外す |  **チェックした建玉を決済**

決済	建玉整理	銘柄	売買	約定価格	建玉数量	約定日時
<input type="checkbox"/>	建玉整理	日経225	売	23,560	10	2019/05/21 20:04:50
<input checked="" type="checkbox"/>	建玉整理	日経225	買	23,590	10	2019/05/21 20:04:39

② 決済したい建玉のチェックボックスにチェックを入れます。

③ 「チェックした建玉を決済」をクリック。



**建玉指定決済注文（入力）**

通常 | OCO | **ストリーミング**

注文内容を入力後、買気配(売注文の価格)または売気配(買注文の価格)の価格表示部分をクリックして下さい。

ストリーミング

銘柄 日経225(2023)

注文数量  枚

新規/決済 決済

取引パスワード   次回から省略 ?

買気配(売注文) **27,807** | 売気配(買注文) 27,816

戻る

※クリックした時の表示価格で注文を行います。  
※相場の変動により注文が受け付けられない場合がございます。

<決済対象建玉情報> ※表示されている建玉のうち、古い建玉から決済注文を行います。

注文番号	約定日時	建玉数量	決済可能数量	約定価格
1914100000020902	2019/05/21 20:04:39	10	10	23,590

④ 「ストリーミング」タブをクリックします。

⑤ 注文数量を入力します。

⑥ 注文内容を確認後、取引パスワードを入力します。

⑦ 表示されている気配値をクリックすると注文が発注されます。

### ※ ストリーミング注文のご注意

- クリックした時の表示価格で発注します。
- 相場の変動により注文が受け付けられない場合がございます。
- 注文確認画面は表示されませんので、買気配・売気配のクリックは十分ご注意ください。

## 決済指定しない決済注文（成行・指値・逆指値・ストップリミット）

① ショートカットの **取引** または、メニューの **お取引・照会** → **注文（入力）** をクリックします。



注文（入力）

② 通常 IFD OCO ストリーミング

注文内容を入力後、「注文確認画面へ」ボタンをクリックしてください。

銘柄	③ 日経225
注文数量	④ 10 枚 <small>※決済可能数量以上の枚数は入力できません。</small>
注文タイプ	⑤ 指値
価格	⑥ 22000
売/買	⑦ <input checked="" type="radio"/> 売 <input type="radio"/> 買
新規/決済	⑧ <input type="radio"/> 新規 <input checked="" type="radio"/> 決済 <input type="radio"/> FIFO ?
有効期限	⑨ <input type="radio"/> DAY <input checked="" type="radio"/> WEEK <input type="radio"/> GTC

⑩ 注文確認画面へ



注文（確認）

以下の内容を確認し、「注文発注」ボタンをクリックしてください。

銘柄	日経225(2023)
注文数量	10 枚
注文タイプ	指値
価格	28000
売/買	売
新規/決済	新規
有効期限	WEEK
取引パスワード	⑪ <input type="password"/> <input type="checkbox"/> 次回から省略 ?

⑫ 注文発注 戻る

- ② 「通常」タブをクリックします。
- ③ 銘柄を選択します。
- ④ 注文数量を入力します。  
※決済可能数量以上の枚数は入力できません。
- ⑤ 注文タイプを選択します。
- ⑥ 価格を入力します。  
（成行の場合は表示されません）
- ⑦ 売/買を選択します。  
※買玉を決済する場合は、「売」を選択します。  
売玉を決済する場合は、「買」を選択します。  
決済は約定日時の古い建玉から発注されます。
- ⑧ 新規/決済で「決済」を選択します。
- ⑨ 有効期限を選択します。  
（成行の場合は表示されません）
- ⑩ 「注文確認画面へ」をクリックします。
- ⑪ 注文内容を確認後、取引パスワードを入力します。
- ⑫ 「注文発注」をクリックすると注文が発注されます。注文の詳細は「注文照会」(P31)で確認できます。

※ 決済対象の指定がないため、対象建玉情報は表示されません。

※ 決済は約定日時の最も古い建玉から順番に決済されます。

## FIFO（ファースト・イン・ファースト・アウト）

保有ポジションの中から、建玉を指定せずに決済する方法です。注文は保有ポジションのうち、約定日時の古い順から執行されます。決済可能数量を越えた残りの注文数量は、新規注文として発注されます。詳しくはP3をご覧ください。

- ① ショートカットの **取引** または、メニューの **お取引・照会** → **注文（入力）** をクリックします。



注文（入力）

② 通常 IFD OCO ストリーミング

注文内容を入力後、「注文確認画面へ」ボタンをクリックしてください。

通常	銘柄	③ 日経225
	注文数量	④ 10 枚 <small>発注/決済可能数量</small>
	注文タイプ	⑤ 指値
	価格	⑥ 22000
	売/買	⑦ <input checked="" type="radio"/> 売 <input type="radio"/> 買
	新規/決済	⑧ <input type="radio"/> 新規 <input type="radio"/> 決済 <input checked="" type="radio"/> FIFO ?
	有効期限	⑨ <input type="radio"/> DAY <input checked="" type="radio"/> WEEK <input type="radio"/> GTC
⑩ 注文確認画面へ		



注文（確認）

以下の内容を確認し、「注文発注」ボタンをクリックしてください。

通常	銘柄	日経225(2023)
	注文数量	10 枚
	注文タイプ	指値
	価格	28000
	売/買	売
	新規/決済	FIFO
	有効期限	WEEK
	取引パスワード	⑪ <input type="text"/> <input type="checkbox"/> 次回から省略 ?
⑫ 注文発注 戻る		

- ② 「通常」タブをクリックします。
- ③ 銘柄を選択します。
- ④ 注文数量を入力します。  
※決済可能数量を越えた残りの注文数量は、新規注文として発注されます。
- ⑤ 注文タイプを選択します。
- ⑥ 価格を入力します。  
(成行の場合は表示されません)
- ⑦ 売/買を選択します。  
※買玉を決済する場合は、「売」を選択します。  
売玉を決済する場合は、「買」を選択します。  
決済は約定日時の古い建玉から発注されます。
- ⑧ 新規/決済で「決済」を選択します。
- ⑨ 有効期限を選択します。  
(成行の場合は表示されません)
- ⑩ 「注文確認画面へ」をクリックします。
- ⑪ 注文内容を確認後、取引パスワードを入力します。
- ⑫ 内容を訂正する場合は「戻る」をクリックしてください。  
注文内容を確認後「注文発注」をクリックすると注文が発注されます

### FIFO注文のご注意

FIFO注文はお客様の建玉状況により、発注内容が下記のように変化します。

- 反対建玉がない場合 → すべて新規注文
- 反対建玉がある場合 → 注文数量以内の建玉は決済注文。反対建玉を超過する注文数量は、新規注文

※反対建玉がすでに決済注文により拘束されている場合は除外されます。

## 建玉整理

① ショートカットの **建玉照会** または、メニューの **お取引・照会** → **決済注文・建玉照会** をクリックします。



建玉照会						
建玉照会		建玉サマリー				
銘柄 全て		売買 全て		検索		
<input checked="" type="checkbox"/> すべてをチェックする		<input checked="" type="checkbox"/> すべてのチェックを外す		<input checked="" type="checkbox"/> チェックした建玉を決済		
決済	建玉整理	銘柄	売買	約定価格	建玉数量	約定日時
<input type="checkbox"/>	<b>建玉整理</b>	日経225	売	22,220	10	2019/05/22 19:35:53
<input type="checkbox"/>	<b>建玉整理</b>	日経225	売	23,560	10	2019/05/21 20:04:50
<input type="checkbox"/>	<b>建玉整理</b>	日経225	買	23,590	10	2019/05/21 20:04:39

② 建玉整理したい建玉の「**建玉整理**」ボタンをクリックします。



決済建玉内容						
相殺して決済を行う建玉の整理数量を入力のため、「建玉整理確認画面へ」ボタンをクリックしてください。						
<b>建玉整理確認画面へ</b>		戻る				
銘柄	売買	建玉数量	決済可能数量	約定価格	整理数量	約定日時
日経225	売	10	10	23,560	<input type="text" value="0"/>	2019/05/21 20:04:50
日経225	売	10	10	22,220	<input type="text" value="0"/>	2019/05/22 19:35:53

③ 決済したい相手の枚数を入力します。

④ 「建玉整理確認画面へ」をクリックします。



決済建玉内容							
以下の内容を確認し、「建玉整理」ボタンをクリックしてください。							
取引パスワード		<input type="text" value="5"/>					
<b>建玉整理</b>		戻る					
銘柄	売買	注文番号	約定日時	建玉数量	決済可能数量	整理数量	約定価格
日経225(2023)	買	2234100000000505	2022/12/07 11:38:33	10	10	10	27,723
合計							
建玉数量	決済可能数量	評価損益	未決済金利相当額	未決済配当相当額	差引損益		
10	10	87,000	0	0	87,000		
<b>建玉整理</b>		戻る					

⑤ 注文内容を確認後、取引パスワードを入力します。

⑥ 注文内容を確認ください。内容を訂正する場合は「戻る」をクリックしてください。注文内容を確認後「建玉整理」をクリックすると注文が発注されます。約定の詳細は「約定照会」(P32)で確認できます。

## 一括建玉決済

① ショートカットの **建玉照会** または、メニューの **お取引・照会** → **決済注文・建玉照会** をクリックします。



**建玉照会**

建玉照会 | 建玉サマリー

銘柄 全て | 売買 全て | 検索

すべてをチェックする |  すべてのチェックを外す |  チェックした建玉を決済

決済	建玉整理	銘柄	売買	約定価格	建玉数量	約定日時	注文番号
<input type="checkbox"/>	建玉整理	日経225	買	20,000	1	2019/07/01 13:24:45	1918200000004302
<input type="checkbox"/>	建玉整理	日経225	買	21,410	1	2019/07/01 11:04:18	1918200000004402
<input type="checkbox"/>	建玉整理	日経225	買	21,530	10	2019/06/19 10:48:38	1917000000003102
<input type="checkbox"/>	建玉整理	日経225	買	20,000	1	2019/06/19 10:42:39	1917000000003102
<input type="checkbox"/>	建玉整理	日経225	買	19,000	1	2019/06/19 10:42:39	1917000000003102
<input type="checkbox"/>	建玉整理	日経225	買	20,000	1	2019/06/19 10:42:39	1917000000003102
<input type="checkbox"/>	建玉整理	日経225	買	19,000	1	2019/06/19 10:42:39	1917000000003102
<input type="checkbox"/>	建玉整理	日経225	買	19,000	1	2019/06/19 10:34:28	1917000000003102
<input type="checkbox"/>	建玉整理	日経225	売	20,130	10	2019/06/19 08:51:15	1917000000002602
<input type="checkbox"/>	建玉整理	日経225	売	19,970	10	2019/06/19 08:41:37	1917000000001402

10 | Page 1 / 4 | 38 件中 1 - 10 件目

すべてをチェックする |  すべてのチェックを外す |  チェックした建玉を決済

- ② 一括建玉決済をクリックします。
- ③ 注文内容を確認後、取引パスワードを入力します。
- ④ 一括決済でよろしければ、「はい」をクリックします。約定の詳細は「約定照会」(P32) で確認できます。



**CFD-株365**

建玉を全て決済してもよろしいですか？

**【ご注意】**

- ・既に決済注文が発注されている建玉は一括建玉決済の対象外となります。
- ・対象外となった建玉の状態によっては証拠金維持率が低下する可能性があります。
- ・この画面に表示されていない建玉も決済対象となります。
- ・決済対象の建玉のうち、両建てとなっている建玉に関しては、建玉整理が行われます。

取引パスワード   次回から省略 ?

④

※ 保有する建玉に対し、すでに決済注文で拘束されている建玉が存在した場合、一括決済の対象とはなりませんのでご注意ください。

## 注文訂正

① ショートカットの **注文照会** または、メニューの **お取引・照会** → **注文照会** をクリックします。



注文照会							
<input checked="" type="checkbox"/> すべてをチェックする		<input checked="" type="checkbox"/> すべてのチェックを外す		<input checked="" type="checkbox"/> チェックした注文を取り消す			
取消	訂正	銘柄	取引区分	売買	注文数量	注文日時	注文番号
<input type="checkbox"/>	<b>訂正</b>	日経225	新規	売	10	2019/05/22 20:01:59	<a href="#">1914200000028102</a>
<input type="checkbox"/>	<b>訂正</b>	日経225	新規	買	10	2019/05/22 20:01:39	<a href="#">1914200000028002</a>



注文訂正 (入力)

訂正内容を入力後、「注文確認画面へ」ボタンをクリックしてください。

通常

銘柄	日経225
注文数量	③ <input type="text" value="5"/> 枚
注文タイプ	指値
価格	③ <input type="text" value="20500"/>
売/買	買
新規/決済	新規
状態	注文済
有効期限	GTC

④ **注文確認画面へ** **戻る**

② 訂正したい注文の「訂正」ボタンをクリックします。

③ 数量と価格を訂正できます。  
 ※数量の訂正は減数のみです。  
 ※有効期限は変更できません。  
 ※増数と有効期限を訂正する場合は、注文を取り消した後発注し直してください。

④ 訂正後、「注文確認画面へ」をクリックします。  
 訂正内容を確認後、「注文発注」をクリックすると注文が訂正されます。

## 注文取消

① ショートカットの **注文照会** または、メニューの **お取引・照会** → **注文照会** をクリックします。



注文照会							
<input checked="" type="checkbox"/> すべてをチェックする		<input checked="" type="checkbox"/> すべてのチェックを外す		<input checked="" type="checkbox"/> チェックした注文を取り消す			
取消	訂正	銘柄	取引区分	売買	注文数量	注文日時	注文番号
<input type="checkbox"/>	<b>訂正</b>	日経225	新規	売	10	2019/05/22 20:01:59	<a href="#">1914200000028102</a>
② <input checked="" type="checkbox"/>	<b>訂正</b>	日経225	新規	買	10	2019/05/22 20:01:39	<a href="#">1914200000028002</a>



注文取消 (確認)

以下の注文を取り消す場合は「注文取消」ボタンをクリックしてください。  
 取り消しを行わない場合は「戻る」ボタンをクリックしてください。

取引パスワード ④   次回から省略 ?

⑤ **注文取消** **戻る**

注文番号	注文日時	銘柄	注文数量	約定数量	売買	取引区分
2234100000000705	2022/12/07 12:32:51	日経225(2023)	10		買	新規

② 取り消したい注文のチェックボックスをクリックし、チェックを入れます。  
 ③ 「チェックした注文を取り消す」をクリックします。

④ 注文内容を確認後、取引パスワードを入力します。  
 ⑤ 取消内容を確認後、「注文取消」をクリックすると、注文が取り消されます。



## 建玉照会

現在、お客様が保有する建玉を、約定毎に確認できます。その他に決済注文、建玉整理を操作する画面です。

建玉照会は、ショートカットの **建玉照会**、またはメニューの **お取引・照会** → **決済注文・建玉照会** で表示できます。

建玉照会										
建玉照会		建玉サマリー								一括建玉決済
銘柄 全て		売買 全て		検索						
<input checked="" type="checkbox"/> すべてをチェックする		<input checked="" type="checkbox"/> すべてのチェックを外す		<input checked="" type="checkbox"/> チェックした建玉を決済						
決済	建玉整理	銘柄	売買	約定価格	建玉数量	約定日時	注文番号	決済可能数量	前日清算価格	
<input type="checkbox"/>	建玉整理	日経225	買	22,000	10	2019/05/27 13:55:06	1914700000045402	10	20,115	
<input type="checkbox"/>	建玉整理	日経225	買	22,180	10	2019/05/27 10:00:15	1914700000045902	10	20,115	
<input type="checkbox"/>	建玉整理	DAX	買	12,220	1	2019/05/23 16:09:07	1914200000028902	1	12,000	
<input type="checkbox"/>	建玉整理	DAX	買	12,160	1	2019/05/23 16:06:07	1914200000028902	1	12,000	
<input type="checkbox"/>	建玉整理	DAX	買	12,150	1	2019/05/23 16:05:37	1914200000028902	1	12,000	
10 / Page 1 / 3 26件中 1 - 10 件目										
<input checked="" type="checkbox"/> すべてをチェックする		<input checked="" type="checkbox"/> すべてのチェックを外す		<input checked="" type="checkbox"/> チェックした建玉を決済						

未決済金利相当額	未決済配当相当額	差引損益
0	12,000	-933,000
0	12,000	-1,113,000
0	13,200	-3,800
0	13,200	2,200
0	13,200	3,200

## 【表示項目の解説】

評価価格	画面表示時点での評価価格(売気配と買気配の中値)です。
評価損益	画面表示時点での評価損益(値洗い)です。
未決済金利相当額	未決済建玉に付与された金利相当額の合計です。
未決済配当相当額	未決済建玉に付与された配当相当額の合計です。
差引損益	評価損益と未決済金利相当額と未決済配当相当額の合計額です。
前日清算価格	当該銘柄の前日の清算価格です。

## 建玉サマリー

現在、お客様が保有する建玉を、各銘柄の売買毎に確認できます。その他に決済注文が操作できる画面です。

建玉サマリーは、ショートカットの **建玉照会** → 「建玉サマリー」か、

メニューの **お取引・照会** → **決済注文・建玉照会** → 「建玉サマリー」で表示します。

建玉サマリー					
建玉照会		建玉サマリー		一括建玉決済	
損益総合計		-5,404,180			
更新					
決済	銘柄	売買	平均約定価格	建玉数量合計	評価価格
決済	日経225	買	22,072	22	21,105
-		売			
-		合計		-	22
決済	DAX	買	12,125	20	12,050
-		売			
-		合計		-	20
決済	NYダウ	買	24,880	10	21,500
-		売			
-		合計		-	10
更新					

評価損益	未決済金利相当額	未決済配当相当額	合計損益
-2,129,000	0	26,400	-2,102,600
-2,129,000	0	26,400	-2,102,600
-150,000	0	264,000	114,000
-150,000	0	264,000	114,000
-3,380,900	-19,080	-15,600	-3,415,580
-3,380,900	-19,080	-15,600	-3,415,580

## 【表示項目の解説】

平均約定価格	銘柄毎の約定の平均価格です。
建玉数量合計	各銘柄の建玉数量の合計および、その内訳です。

## 注文照会

現在、お客様が発注している指値等をご確認いただけます。注文の取消・訂正はこちらより操作ください。  
注文照会は、ショートカットの **注文照会**、またはメニューの **お取引・照会** → **注文照会** で表示できます。

**注文照会**

以下の条件を入力し、「検索」ボタンをクリックしてください。

注文日	2019/05/15 ~ 2019/06/14	銘柄	全て	売買	全て	状態	有効注文
約定日		取引区分	全て	注文方法	全て	<b>検索</b>	

① すべて ② チェックする
  すべてのチェックを外す
  チェックした注文を取り消す

取消	訂正	注文日時	注文番号	約定日時	銘柄	取引区分	売買	③ 状態	注文数量	約定数量
<input type="checkbox"/>		2019/06/14 12:17:15	<a href="#">1916500000026002</a>		NYダウ	新規	買	注文済	5	
<input type="checkbox"/>	<b>訂正</b>	2019/06/14 12:16:38	<a href="#">1916500000025902</a>		NYダウ	決済	売	待機中	10	
<input type="checkbox"/>	<b>訂正</b>	2019/06/14 12:16:38	<a href="#">1916500000025802</a>		NYダウ	新規	買	注文済	10	
<input type="checkbox"/>	<b>訂正</b>	2019/06/14 12:16:10	<a href="#">1916500000025702</a>		日経225	決済	売	注文済	10	
<input type="checkbox"/>	<b>訂正</b>	2019/06/14 12:15:37	<a href="#">1916500000025602</a>		日経225	新規	買	注文済	5	
<input type="checkbox"/>	<b>訂正</b>	2019/06/14 12:15:10	<a href="#">1916500000025502</a>		日経225	新規	買	注文済	10	

④ 注文方法	⑤ 注文タイプ①	注文価格①	⑥ 注文タイプ②	注文価格②	約定価格	有効期限	⑦ チャネル	FIFO
OCO	指値	20,000	逆指値	22,000		GTC	Web (PC)	
IFD(2次)	指値	23,000				GTC	Web (PC)	
IFD(1次)	指値	21,500				GTC	Web (PC)	
通常	指値	22,000				DAY	Web (PC)	
通常	指値	21,000				GTC	Web (PC)	
通常	指値	20,000				GTC	Web (PC)	

## 【表示項目の解説】

① 取消	注文取消チェックボックス。取り消したい注文にチェックを入れます。取消できない注文はチェックボックスは表示されません。P28
② 訂正	注文訂正ボタン。訂正したい注文の「訂正」ボタンをクリックします。訂正できない注文は「訂正」ボタンが表示されません。P28
③ 状態	現在、注文がどのような状態なのかを表示します。上部の状態選択欄で約定済・受付済・注文済他、絞り込みができます。
④ 注文方法	注文の方法が表示されます。通常・IFD・IFD-OCO・OCO・ストリーミング・建玉整理で区別されています。
⑤ 注文タイプ①	注文タイプ①の注文タイプです。成行・指値・逆指値・ストップリミットのいずれかで表示されます。
⑥ 注文タイプ②	注文タイプ②の注文タイプです。成行・指値・逆指値・ストップリミットのいずれかで表示されます。
⑦ チャネル	どのチャネルで発注したかが表示されます。お電話でAIゴールド証券または仲介業者に発注を代行した場合、「代行」と表示されます。

## 約定照会

過去に約定した注文の履歴をご覧ください。

約定照会は、メニューの **お取引・照会** から **約定照会** で表示できます。

約定照会										
以下の条件を入力し、「検索」ボタンをクリックしてください。										
約定日	2019/05/20	~	2019/06/14	銘柄	全て	取引区分	全て	売買	全て	検索
① 決済相手	約定番号	注文番号	約定日時	約定取消日時	注文日時	銘柄				
	1916500000028802	1916500000025802	2019/06/14 12:18:21		2019/06/14 12:16:38	NYダウ				
	1914700000039102	1914700000045402	2019/05/27 13:55:06		2019/05/24 16:13:00	日経225				
照会	1914700000038702	1914700000045602	2019/05/27 11:54:49		2019/05/24 16:13:50	日経225				
照会	1914700000038602	1914700000045602	2019/05/27 11:54:49		2019/05/24 16:13:50	日経225				
照会	1914700000038502	1914700000045802	2019/05/27 10:49:05		2019/05/24 16:14:19	日経225				
	1914700000038402	1914700000045502	2019/05/27 10:49:05		2019/05/24 16:13:50	日経225				
	1914700000038302	1914700000045502	2019/05/27 10:48:50		2019/05/24 16:13:50	日経225				
	1914700000037602	1914700000045902	2019/05/27 10:00:15		2019/05/24 16:15:40	日経225				
	1914700000037502	1914700000045702	2019/05/27 10:00:15		2019/05/24 16:14:19	日経225				
	1914300000031902	1914200000028902	2019/05/23 16:09:07		2019/05/22 21:53:44	DAX				

取引区分	売買	状態	約定数量	約定価格	③ 売買損益	④ 金利・配当相当額	⑤ 手数料
新規	買	約定済	10	21,500	0	0	10,890
新規	買	約定済	10	22,000	0	0	9,720
決済	買	約定済	4	24,000	-400,000	0	1,728
決済	買	約定済	1	24,000	-100,000	0	432
決済	売	約定済	10	23,000	820,000	0	4,320
新規	売	約定済	4	23,000	0	0	3,888
新規	売	約定済	1	23,000	0	0	972
新規	買	約定済	10	22,180	0	0	9,720
新規	買	約定済	10	22,180	0	0	9,720
新規	買	約定済	1	12,220	0	0	972

## 【表示項目の解説】

① 決済相手	「照会」をクリックすると、決済取引における決済相手の詳細が表示されます。
② 取引区分	新規注文の約定なのか、決済注文の約定なのかの区別です。
③ 売買損益	決済取引で生じた損益金額(決済相手約定価格と約定価格の差額に約定数量と取引倍率を掛けた値)を表示します。取引区分が新規の場合は0と表示されます。
④ 金利・配当相当額	約定日から決済日前日までの間の金利配当相当額の合計を表示します。取引区分が新規の場合は0と表示されます。
⑤ 手数料	取引における手数料(税込)を表示します。

## 入出金明細照会

入出金履歴の確認や出金依頼の取消ができます。

メニューの **お取引・照会** から **入出金明細照会** で画面を表示できます。

取消	入出金番号	受付日時	受渡日	入出金区分	状態	金額	入出金完了日時	事由
<b>取消</b>	1916500000100502	2019/06/14 12:31:58	2019/06/19	出金	受付済	-1,000,000		
	1916500000099402	2019/06/14 12:18:21	2019/06/18	新規消費税	受付済	-806		
	1916500000099302	2019/06/14 12:18:21	2019/06/18	新規手数料	受付済	-10,084		
	1914700000139102	2019/05/27 17:15:58	2019/05/28	出金	処理済	-1,000,000	2019/05/28 12:05:14	
	1914700000138802	2019/05/27 16:56:39	2019/05/28	出金	取消済	-1,000,000		
	1914700000116502	2019/05/27 13:55:06	2019/05/29	新規消費税	処理済	-720	2019/05/29 09:24:11	
	1914700000116402	2019/05/27 13:55:06	2019/05/29	新規手数料	処理済	-9,000	2019/05/29 09:24:11	
	1914700000115402	2019/05/27 11:54:49	2019/05/29	決済消費税	処理済	-128	2019/05/29 09:24:11	
	1914700000115302	2019/05/27 11:54:49	2019/05/29	決済手数料	処理済	-1,600	2019/05/29 09:24:11	
	1914700000115202	2019/05/27 11:54:49	2019/05/29	配当相当額	処理済	0	2019/05/29 09:24:11	

10 / Page 1 / 3 30件中 1 - 10 件目

入出金区分	「入金」「出金」「売買損益」「消費税」「手数料」などの科目です。
状態	出金・入金の状態です。
取消	「取消」ボタンで、出金の取り消しができます。
受渡日	入金・出金・売買損益・金利・配当相当額・手数料等が証拠金預託額に反映される日付です。

## 出金取消

- ① メニューの **お取引・照会** から **入出金明細照会** をクリックします。
- ② 入出金明細照会の「取消」ボタンをクリックします。
- ③ 「出金取消」ボタンをクリックすると出金依頼が取り消されます。

取消	入出金番号
<b>取消</b>	1914700000325023
	1914700000288323
	1914700000288223



出金依頼取消 (確認)															
以下の出金依頼を取り消す場合は「出金取消」ボタンを押してください。															
出金依頼取消内容	<table border="1"> <tr><td>入出金番号</td><td>1914700000325023</td></tr> <tr><td>受付日時</td><td>2019/05/27 16:54:37</td></tr> <tr><td>受渡日</td><td>2019/05/28</td></tr> <tr><td>出金元口座</td><td>くりっく365</td></tr> <tr><td>状態</td><td>受付済</td></tr> <tr><td>金額</td><td>1,000,000 円</td></tr> <tr><td>事由</td><td></td></tr> </table>	入出金番号	1914700000325023	受付日時	2019/05/27 16:54:37	受渡日	2019/05/28	出金元口座	くりっく365	状態	受付済	金額	1,000,000 円	事由	
入出金番号	1914700000325023														
受付日時	2019/05/27 16:54:37														
受渡日	2019/05/28														
出金元口座	くりっく365														
状態	受付済														
金額	1,000,000 円														
事由															
	<div style="display: flex; justify-content: space-around;"> <span>③ 出金取消</span> <span>戻る</span> </div>														

## チャート

取引画面で、各銘柄のチャートをご覧ください。

チャート画面は、ショートカットの **チャート**、またはメニューの **マーケット情報** → **チャート** で表示します。

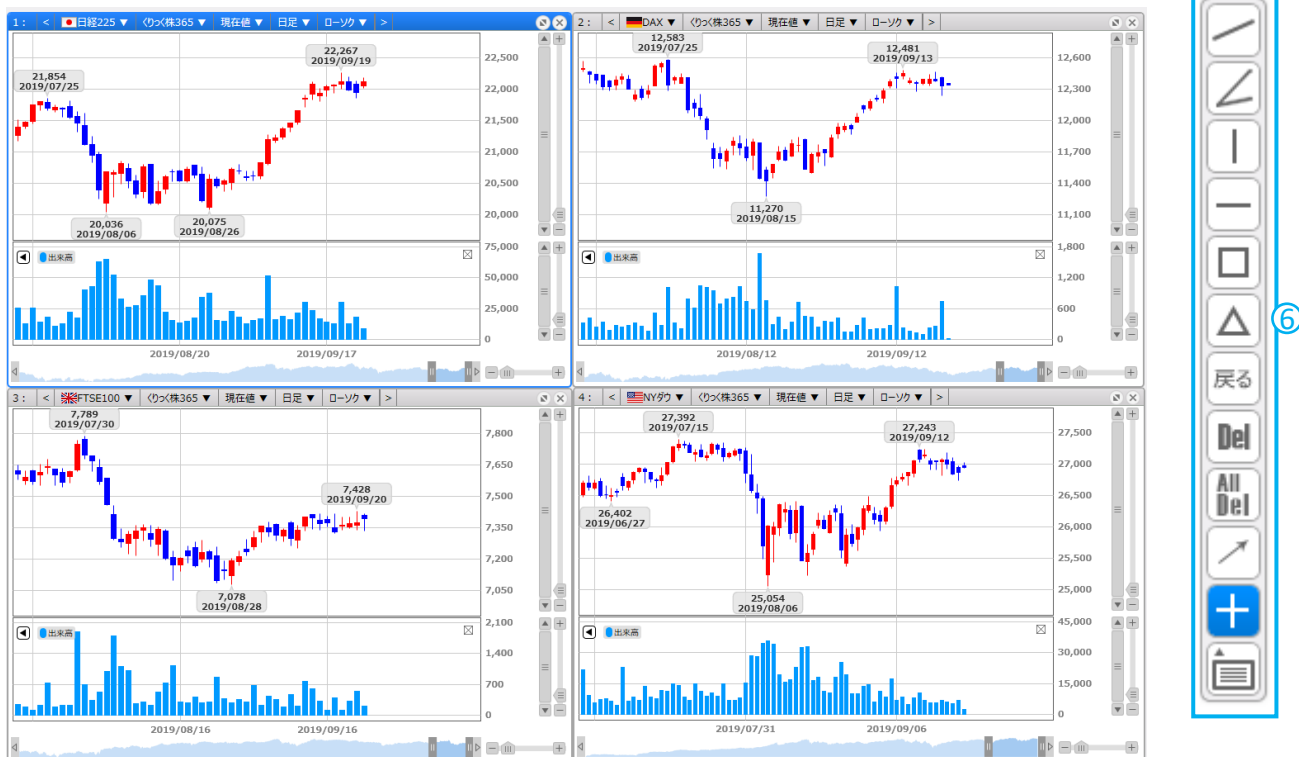

### 【表示項目の解説】

① カーソル	ONで、ローソク足にカーソルを当てると四本値やテクニカル指標値を表示します。
② 表示本数	チャートに表示する足の本数ができます。
③ テクニカル	チャートに表示させるテクニカル指標が選択できます。詳しくはP36をご覧ください。
④ ウィンドウ	新しいチャート画面を作成します。チャート画面は最大4つ作成できます。
⑤ 設定保存	表示中のチャート画面のレイアウト、を保存します。次回から、保存したチャート画面が表示されます。
⑥ ツールバー	チャートに対する種々のコマンド群です。
⑦ ウィンドウ切替	表示しているチャート(サブウィンドウ)に対応したボタンが表示されます。(ボタンをクリックすることで対応する番号のチャートを選択できます)

## チャート【ツールバー】

各チャート画面のツールバーで銘柄やチャートの足を編集できます。



### 【表示項目の解説】

① 銘柄選択	銘柄を選択します。
② 作成区分	表示する価格の作成区分を選択できます。価格は、「現在値」「MM仲値」「MM売気配」「MM買気配」から選択できます。 MM＝マーケットメーカー
③ チャート足	チャート足を選択できます。「Tick」「1分足」「5分足」「15分足」「30分足」「60分足」「120分足」「240分足」「日足」「週足」「月足」から選択できます。
④ チャート種別	チャートの種別を選択できます。「ライン」「ローソク」「バー」「平均足」から選択できます。
⑤ サイズ調整	チャート画面を拡大縮小します。
⑥ チャートスコープ	チャートの期間の操作ができます。



## チャート【テクニカル設定】

テクニカルボタンで、各種テクニカル指標が設定できます。

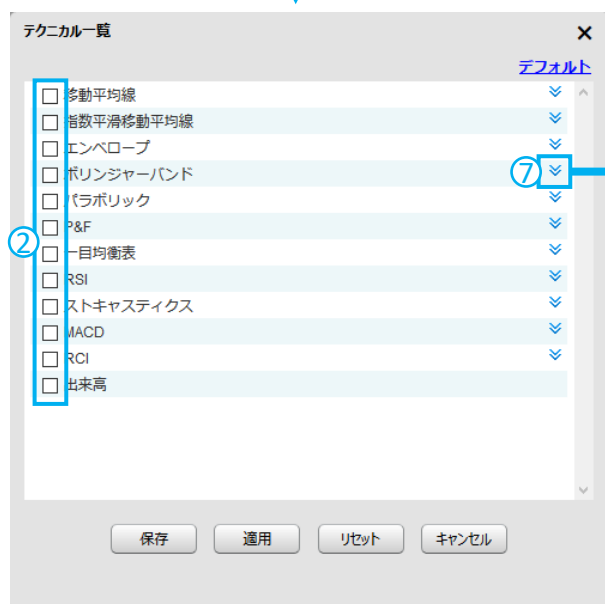
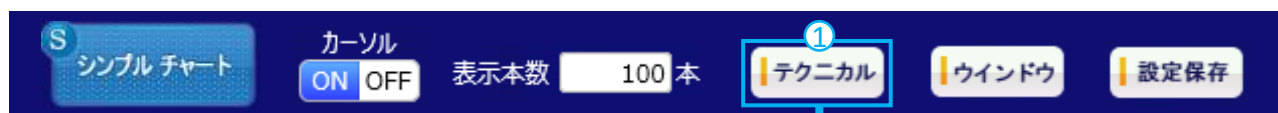

- ① テクニカルボタンをクリックします。
- ② 表示したい指標にチェックを入れます。
- ③ 適用ボタンで、設定を適用させます。
- ④ 保存ボタンで、設定を保存できます。
- ⑤ リセットボタンで設定をリセットさせ、初期値に戻します。
- ⑥ キャンセルボタンで設定をキャンセルできます。
- ⑦ 矢印をクリックすると、各指標の細かい設定が編集できます。編集項目は指標の種類によって異なります。

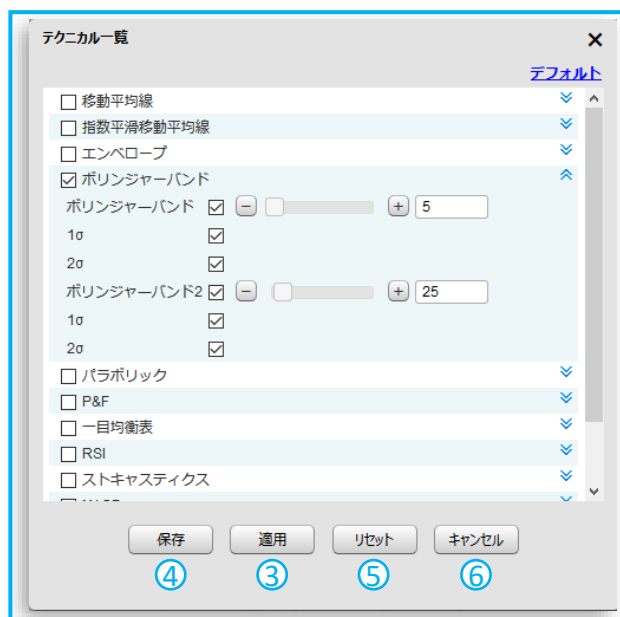

## 銘柄詳細情報

各銘柄の商品情報をご覧ください。

- ① メニューの **マーケット情報** → **銘柄詳細情報** をクリックします。



銘柄詳細情報							
取扱商品	適用日	取引単位	刻み値	発注上限数量	注文受付可能幅	発注証拠金	証拠金所要額
日経225	2019/04/25	100	1	500	1000	59,300	59,300
DAX	2019/04/25	100	1	200	1000	26,200	26,200
FTSE100	2019/04/22	100	1	200	1000	26,000	26,000
NYダウ	2019/04/22	100	1	200	1000	58,580	58,580

### 【表示項目の解説】

取引単位	1枚当たりの取引数量です(倍率)。
刻み値	注文の最小単位金額です。
発注上限数量	1回の注文で発注できる最大取引枚数です。
注文受付可能幅	注文入力可能値幅を超過するお客様にとって不利な指値注文(高い買指値注文、低い売指値注文)、逆指値注文(高い売逆指値注文、低い買逆指値注文)は拒否されます。
発注証拠金	新規注文発注時に必要な証拠金です。(1枚当たり)
証拠金所要額	取引所が設定する建玉の維持に必要な証拠金です。AIゴールド証券でのお取引では建玉を維持するためには発注証拠金以上の証拠金が必要となります。

## 金利・配当相当額一覧

金利・配当相当額の一覧データをご覧ください。

- ① メニューの **マーケット情報** → **金利・配当相当額一覧** をクリックします。



金利・配当相当額一覧						
銘柄	日経225	表示年月	2019年06月			
<b>検索</b>						
銘柄：日経225						
取引日	曜日	受渡日	日数	買	売	清算価格
2019/06/01	土曜日	-	0	-	-	-
2019/06/02	日曜日	-	0	-	-	-
2019/06/03	月曜日	2019/06/05	1	100	-100	18,000
2019/06/04	火曜日	2019/06/06	1	100	-100	21,530
2019/06/05	水曜日	2019/06/07	3	100	-100	20,000
2019/06/06	木曜日	2019/06/10	1	100	-100	20,750
2019/06/07	金曜日	2019/06/11	1	100	-100	20,800

- ② 表示したい銘柄を選択します。  
 ③ 表示したい月を選択します。  
 ④ 検索ボタンをクリックすると、  
 選択した金利・配当相当一覧が  
 表示されます。  
 ⑤ スクロールで、表示範囲を  
 移動できます。

### 【表示項目の解説】

取引日	金利・配当相当額の対象となる取引日です。
受渡日	決済後、金利・配当相当額が証拠金預託額に反映される日です。
日数	金利・配当相当額の対象期間の日数です。
買	1枚当たりの買いポジションに受け払われる金利・配当相当額です。
売	1枚当たりの売りポジションに受け払われる金利・配当相当額です。
清算価格	対象取引日の清算価格です。

## 証拠金状況照会

お預けいただいているご資金状況をご覧いただけます。

証拠金状況照会は、ショートカットの **証拠金状況**、またはメニューの **口座管理** → **証拠金状況照会** で表示します。

## 【表示項目の解説】

証拠金ステータス	現在の証拠金のステータスです。証拠金ステータスには「適正、プレアラート、アラート、ロスカット、証拠金不足、強制決済」があります。
有効証拠金額	証拠金預託額から、受渡予定額、出金依頼額、評価損益、金利・配当相当額累計を加減算した額で、お持ちの建玉をすべて決済した時に残る資金の概算額です。 (※)価格の変動及び決済にかかる手数料により、必ずしも実際に建玉を全決済した時の残金と同じではありません。
証拠金預託額	預託されている証拠金残高です。(当日入金額を含む)
受渡予定額	受渡日(決済日)の到来していない売買損益、金利・配当相当額累計、手数料等の合計です。受渡日(通常2営業日後、祝日を挟む場合はその分遅くなります)を迎えると証拠金預託額に反映されます。※益金は証拠金預託額に反映されるまで出金できません。
出金依頼額	お客様が依頼した出金額合計です。(清算価格決定後の出金可能額が、出金依頼額を下回った場合、すべての出金依頼が取り消されます。)
評価損益	未決済建玉の現在の評価損益合計です。
金利・配当相当額累計	未決済建玉に付与された金利相当額及び配当相当額の合計です。
証拠金余力	証拠金不足までの余力です。有効証拠金額－維持証拠金額で計算されます。
証拠金不足額	前取引日終了時点の有効証拠金が維持証拠金を下回っている場合の当該不足金額です。
証拠金維持率	有効証拠金を維持証拠金で割った数値。50%未満になるとロスカットとなります。
現在のレバレッジ	有効証拠金に対する保有建玉の総代金の割合です。
総必要証拠金額	注文中の注文及び保有建玉の合算で必要となる証拠金額です。
維持証拠金額	現在保有している建玉の維持に必要な証拠金額です。
発注可能額	新たな注文に利用することができる金額です。 証拠金預託額＋受渡予定額－出金依頼額＋(評価損益＋金利・配当相当額累計)※ －総必要証拠金額 ※(評価損益＋金利・配当相当額累計)はマイナスの場合のみ加算します。
出金可能額	現在の証拠金及び建玉状態で出金依頼が可能な金額です。
プレアラート基準額	プレアラートが発生する水準で、証拠金維持率120%で設定されています。
アラート基準額	アラートが発生する水準で、証拠金維持率100%で設定されています。
ロスカット基準額	ロスカットが発生する水準で、証拠金維持率50%で設定されています。

## クイック入金①

「クイック入金」とは、提携金融機関よりくりっく株365口座に直接お振り込みができるサービス(パソコンのみ)です。「クイック入金」の利用には、くりっく株365口座の他に提携金融機関のインターネットバンキングサービスの利用手続きが必要です。

① メニューの **口座管理** → **クイック入金** をクリックします。



## クイック入金（金融機関選択）

「クイック入金」とは、提携金融機関よりくりっく株365口座に直接お振り込みができるサービスです。「クイック入金」の利用には、くりっく株365口座の他に提携金融機関のインターネットバンキングサービスの利用手続きが必要です。手続き方法は、提携金融機関のWEBサイト等をご確認ください。各金融機関の営業時間は[こちら](#)

1. ご利用になりたい金融機関をご選択後、「振込入金額の入力に進む」ボタンをクリックしてください。

1.金融機関の選択

2.振込入金額の入力・送信

金融機関選択

② 三菱UFJ銀行

③ 振込入金額の入力に進む

※クイック入金による振込手数料は当社が負担します。  
 ※ご利用上限はご利用金融機関によって異なります。詳細は[こちら](#)  
 ※ご利用時間

	月曜日	火曜日～金曜日	土曜日	日曜日
通常期間	6:10～24:00	0:00～6:55 7:45～24:00	0:00～6:00	ご利用できません。
サマータイム期間	6:10～24:00	0:00～5:55 6:45～24:00	0:00～5:00	ご利用できません。

※各曜日の朝の開始時間については多少前後する場合がありますのでご注意ください。

② クイック入金をするための入金元銀行を選択します。

提携金融機関は次の2行です。

三菱UFJ銀行

ローソン銀行

③ 「振込入金額の入力に進む」をクリック。

## クイック入金②

## クイック入金（入力）

「クイック入金」とは、提携金融機関よりくりっく株365口座に直接お振り込みができるサービスです。  
 「クイック入金」の利用には、くりっく株365口座の他に提携金融機関のインターネットバンキングサービスの利用手続きが必要です。  
 手続き方法は、提携金融機関のWEBサイト等をご確認ください。

2. 振込先口座を指定し、振込入金額を入力後、「選択した当社提携金融機関に接続」ボタンをクリックしてください。

1.金融機関の選択

2.振込入金額の入力・送信

振込入金額の入力

金融機関	三菱UFJ銀行
入金先口座指定	<input checked="" type="radio"/> くりっく株365口座に入金
振込入金額	④ <input type="text" value="1000000"/> 円

⑤

選択した当社提携金融機関に接続

戻る

④ 入金したい金額を入力します。（1万円未満ではご利用できません）

⑤ 「選択した当社提携金融機関に接続」をクリックしてください。

## クイック入金により入金限度額超過となる場合は・・・



入金限度額を超える入金を行うことになります。

限度額を超える入金を行った場合には新規の注文が制限されます。  
 入金可能額はメニューの「口座管理」⇒「証拠金状況照会」よりご確認ください。  
 なお、既に限度額を超えている場合でもこのメッセージは表示されます。

入力した内容で提携金融機関に接続してもよろしいですか？

はい

いいえ

「選択した当社提携金融機関に接続」をクリックした後、メッセージが表示されます。

「はい」をクリックすると提携金融機関の手続きに移行します。

「いいえ」をクリックするとクイック入金の手続きが停止します。

※入金限度額を超える入金を行うことは可能ですが、新規注文の発注が制限される点にご留意ください。

## クイック入金③

- ⑥ 別ウィンドウにて提携金融機関のネットバンキング(クイック入金用)画面が表示されます。  
画面の操作指示に従って入力等を行い入金手続きを進めてください。

## クイック入金 (処理中)

別ウィンドウにて、金融機関からの出金のお手続きを完了させてください。  
完了後、入出金明細照会画面からご確認ください。



三菱UFJ銀行



ローソン銀行

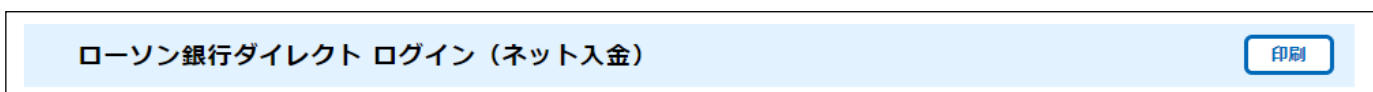

## ※ポップアップブロック機能により、別ウィンドウが開かない場合

- ①画面上部に下記アイコンが出現した場合、アイコンをクリック。



## クイック入金④

## Microsoft Edgeの画面

②「https://●●●.tfx ●●●.comからのポップアップとリダイレクトを常に許可をクリック

③完了をクリック

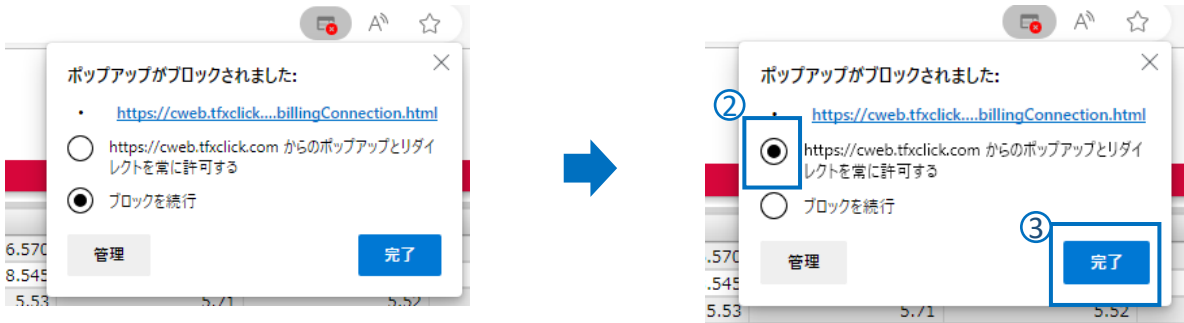

## Google Chromeの画面

②「https://●●●.tfx ●●●.comからのポップアップとリダイレクトを常に許可をクリック

③完了をクリック



④再度、クイック入金①の手順から始める。



## クイック入金⑤

## 提携金融機関の受付が完了したら・・・

- ⑦ 必ず当社画面に戻る操作を行ってください。

提携金融機関のクイック入金受付完了画面内に表示される「加盟店画面に戻る(三菱UFJ)」ボタンまたは「ご利用元のサービス画面へ戻る(ローソン)」ボタンをクリックします。

三菱UFJ銀行

加盟店画面に戻る

ローソン銀行

ご利用元のサービス画面へ戻る  
(必ず押下してください)

当社画面に戻る操作をせずに画面右上の「×」や「閉じる」をクリックして操作を終了すると、振込手続きは実行されますが、取引画面への入金データの反映には人為的な処理が必要となりますのでクイック入金の即時性が失われます。

## 出金依頼

お預かりしているご資金を、お客様のご指定の金融機関口座にお振込みいたします。出金は受付された営業日の翌銀行営業日に処理されます。

① メニューの **口座管理** → **出金依頼** をクリックします。



出金依頼（入力）	
出金依頼額を入力し、「出金依頼確認画面へ」ボタンをクリックしてください。	
口座情報	出金可能額 18,051,427 円
	出金指定 取引所CFD(株365)口座からご指定の振込先・振替先への出金依頼
入力項目	出金依頼額 ② 1,000,000 円
	出金依頼額は1円単位で指定が可能です。
	③ <b>出金依頼確認画面へ</b>

② 出金依頼額を入力します。

③ 「出金依頼確認画面へ」をクリック。



出金依頼（確認）	
下記の内容をご確認のうえ、「出金依頼」ボタンをクリックしてください。	
出金依頼内容	出金可能額 18,151,427 円
	出金指定 取引所CFD(株365)口座からご指定の振込先・振替先への出金依頼
	出金予定日 2019/05/28
	出金依頼額 1,000,000 円
	④ <b>出金依頼</b> <b>戻る</b>

④ 出金依頼額を確認ください。

「出金依頼」をクリックすると  
出金指示が完了します。

## 出金依頼のご注意

- 出金依頼によって有効証拠金額が減少します。これによりロスカットや証拠金不足が発生する価格水準が変わりますのでご注意ください。
- 清算価格決定後の出金可能額が出金依頼額を下回った場合、すべての出金依頼が取り消されます。
- 決済による益金は、証拠金預託額に反映された日（受渡日）以降に出金依頼が可能になります。
- 取引日でない日にし出金依頼した場合、翌取引日の受付となり、翌々取引日以降の銀行営業日にし出金されます。（例：日曜日のし出金指示は月曜日の受付となり、火曜日にし出金されます。）
- AIゴールド証券からお客様の指定口座へのし振込手数料はAIゴールド証券負担です。

## 報告書閲覧

取引における各種の報告書をPDF形式で閲覧・印刷できます。

- ① メニューの **口座管理** から **報告書閲覧** をクリックします。



**報告書閲覧**

以下の条件を入力し、「検索」ボタンをクリックしてください。

帳票出力 ②  取引報告書  取引残高報告書  年間取引報告書  証拠金受領書

期間 ③ 2019/01/01 ~ 2019/05/28

④ **検 索**

- ② 閲覧したい取引報告書にチェックを入れます。
- ③ 対象の期間を選択します。
- ④ 検索をクリックします。



出力	既読区分	取引日	帳票名
⑤	未読	2019/05/27	取引報告書
	未読	2019/05/23	取引報告書
	未読	2019/05/22	取引報告書
	未読	2019/05/21	年間取引報告書
	未読	2019/05/21	取引報告書
	未読	2019/05/21	証拠金受領書
	未読	2019/05/10	年間取引報告書
	未読	2019/05/10	取引残高報告書

- ⑤ 報告書が表示されます。  
閲覧したい報告書のPDFのアイコンをクリックすれば、ファイルが表示されます。

## メールアドレス変更

約定通知やアラート通知など、お客様へ送信するメールの配信アドレスの設定・変更します。

- ① メニューの **各種設定** → **メールアドレス変更** をクリックします。



**メールアドレス変更**

変更内容を入力のため、「内容を反映する」ボタンを押してください。  
当社より登録後のメールアドレスに「メールアドレス登録・変更通知」を送信いたします。  
メールの受信をご確認ください。

メールアドレス情報	アドレス1 (変更前)	mail105@mailaddress60020001.dom
	アドレス1 (変更後)	<input type="text" value="kawase001@kanetsufx.co.jp"/> ②
	アドレス2 (変更前)	<input type="text"/>
	アドレス2 (変更後)	<input type="text"/>

③ **内容を反映する**

- ② アドレス(変更後)に変更したいアドレスを入力します。
- ③ 「内容を反映する」をクリックします。

## パスワード変更

本画面にログインする際に使用するパスワードまたは取引パスワードを変更します。

- ① メニューの **各種設定** → **ログインパスワード変更** または **取引パスワード変更** をクリックします。



**パスワード変更**

現在のログインパスワードと新しいログインパスワードをご入力のため、「内容を反映する」ボタンを押してください。

ログインパスワード	現在のログインパスワード	<input type="password"/>	①
	新しいログインパスワード	<input type="password"/>	②
	新しいログインパスワード(確認)	<input type="password"/>	③

④ **内容を反映する**

- ① 現在のパスワードを入力します。
- ② 新しいパスワードを入力します。
- ③ 確認のためもう一度、新しいパスワードを入力します。
- ④ 「内容を反映する」をクリックします。

### パスワード変更のご注意

- セキュリティ上、パスワードは定期的に変更することをお勧めします。パスワードはお忘れにならないように特にご注意ください。(ログインIDは変更できません)
- ログインパスワードは半角英字・半角数字・半角記号のうち2種類以上を含めて、8～16文字で入力ください。
- 取引パスワードは半角英字・半角数字・半角記号のうち2種類以上を含めて、4～16文字で入力ください。
- 英字は大文字・小文字を区別します。記号は下記の32種類が使用可能です。  
! @ # \$ % ^ & \* ( ) \_ = ` ~ [ ] { } < > ¥ | / ' " ; : , . ? - +
- パスワードは再発行が可能です。パスワードの失念・紛失の際は、下記連絡先までお問い合わせください。ログインパスワードは、郵送またはメールにてパスワードを再発行いたします。なお、新しいパスワードを発行後は、従前のパスワードはご利用できませんので、ご注意ください。(お問合せ先：0120-95-8181)

## 取引設定

注文(入力)画面に初期表示される値を設定できます。

- ① メニューの **各種設定** → **取引設定** をクリックします。



**取引設定**

取引設定を確認し、「内容を反映する」ボタンをクリックしてください。  
※各項目で下線が引かれている値が初期設定となります。

訂正日時 2019/06/17 08:35:23

初期値設定	銘柄	日経225	日経225
	注文数量	1 枚	1枚
	売/買	<input type="radio"/> 売 <input checked="" type="radio"/> 買	
	新規/決済	<input checked="" type="radio"/> 新規 <input type="radio"/> 決済 <input type="radio"/> FIFO ?	
	有効期限	<input type="radio"/> DAY <input checked="" type="radio"/> WEEK <input type="radio"/> GTC	
	価格パターン	<input checked="" type="radio"/> 使用しない <input type="radio"/> 使用する	②
注文確認画面設定	<input checked="" type="radio"/> 表示 <input type="radio"/> 警告のみ表示 <input type="radio"/> 省略 <small>※注文確認画面設定で省略を選択すると、確認画面が表示されず、ワンクリックで発注されますのでご注意ください。</small>		

**内容を反映する**

- ② 価格パターンを設定します。  
設定することで、指値や逆指値の入力作業を短縮できます。
- ③ 注文を出す際に表示される確認画面の表示/非表示を設定できます。
- ④ 「内容を反映する」をクリックすると、設定が反映されます。

## 環境設定

画面上部に表示されている、資産情報を編集できます。

- メニューの **各種設定** → **環境設定** から表示します。

**環境設定**

環境設定を確認し、「内容を反映する」ボタンをクリックしてください。  
※ヘッダーに表示している資産情報に反映されます。

ヘッダー資産情報	資産情報 1	有効証拠金額
	資産情報 2	発注可能額
	資産情報 3	証拠金ステータス

**内容を反映する**

画面上部の  
資産情報の項目を  
編集できます。

60020001 顧客60020001 様 前回ログイン日時 2019/05/28 13:50:18

有効証拠金額	27,862,061	発注可能額	18,614,631	証拠金ステータス	適正	更新
--------	------------	-------	------------	----------	----	----

## メール通知設定

お取引で通知するメールの配信を設定できます。

- ① メニューの **各種設定** → **メール通知設定** をクリックします。



**メール通知設定**

メール送信先	アドレス1	mail105@mailaddress60020001.dom
	アドレス2	
配信設定	約定通知 <span style="color: blue;">?</span> <span style="border: 1px solid blue; border-radius: 50%; padding: 2px;">②</span> <input checked="" type="checkbox"/> アドレス1 注文有効期限切れ通知 <span style="color: blue;">?</span> <input checked="" type="checkbox"/> アドレス1 注文失効通知 <span style="color: blue;">?</span> <input checked="" type="checkbox"/> アドレス1 指定レートメール <span style="color: blue;">?</span> <input checked="" type="checkbox"/> アドレス1 出金完了通知 <span style="color: blue;">?</span> <input checked="" type="checkbox"/> アドレス1 プレアラート通知 <span style="color: blue;">?</span> <input checked="" type="checkbox"/> アドレス1 アラート通知 <span style="color: blue;">?</span> <input checked="" type="checkbox"/> アドレス1 ロスカット通知 <span style="color: blue;">?</span> <input checked="" type="checkbox"/> アドレス1	
<span style="border: 1px solid blue; border-radius: 50%; padding: 2px;">③</span> <span style="background-color: #e91e63; color: white; padding: 5px 10px; border-radius: 3px;">内容を反映する</span>		

- ② 通知を希望するメールにチェックを入れます。  
通知の必要がないメールはチェックを外します。
- ③ 「内容を反映する」をクリックすれば配信が設定されます。

### 【各通知メールの解説】

約定通知	注文が約定した場合にメールを配信します。
注文有効期限切れ通知	DAYまたはWEEKの有効期限到来により、注文が無効となった場合にメールを配信します。
注文失効通知	週明けに取引所の値幅制限等により、注文が失効した場合にメールを配信します。
指定レートメール	指定レート設定 (P47) の条件を満たした場合にメールを送信します。
出金完了通知	出金処理が完了した場合にメールを送信します (お客様の金融機関口座に、送金が完了したことをお知らせする通知ではありません)。
プレアラート通知	証拠金維持率がプレアラート率 (120%) を下回った場合にメールを送信します。
アラート通知	証拠金維持率がアラート率 (100%) を下回った場合にメールを送信します。
ロスカット通知	証拠金維持率がロスカット率 (50%) を下回り、ロスカットが発動した場合にメールを配信します。

## 指定レート設定

指定したレートで通知メールを配信します。

メニューの **各種設定** → **指定レート設定** で設定できます。

指定レート設定 (一覧)

指定レートの新規設定、再設定、訂正を行う場合は、「新規設定」「再設定」「訂正」のそれぞれのボタンをクリックしてください。  
取り消す場合は、チェックボックスにチェックをした後、「チェックした設定を取り消す」ボタンをクリックしてください。

取消	設定	設定番号	銘柄	対象	設定レート	条件	通知済み
<input checked="" type="checkbox"/>	訂正	1	日経225	買気配	18,000	以下	未配信
	新規設定	2					
	新規設定	3					
	新規設定	4					
<input type="checkbox"/>	訂正	5	NYダウ	現在値	20,000	以上	未配信
	新規設定	6					
	新規設定	7					
	新規設定	8					
	新規設定	9					
	新規設定	10					

操作手順: ① 新規設定ボタンをクリック。② 取消にチェックし、「チェックした設定を取り消す」ボタンをクリック。③ 「訂正」ボタンをクリックすれば、設定した指定レートを訂正できます。

- ① 「新規設定」ボタンで指定レートを設定できます。
- ② 指定レート設定を取り消す場合は、取消にチェックし、「チェックした設定を取り消す」をクリックします。
- ③ 「訂正」ボタンをクリックすれば、設定した指定レートを訂正できます。

指定レート設定 (入力)

指定レートメール送信の条件を設定し、「内容を反映する」ボタンをクリックしてください。

指定レート設定	設定番号	2
	銘柄	USD/JPY
	対象	買気配
	設定レート	111.005
	条件	以上

④ 新規で内容を設定する場合は、指定レートの条件を設定し、「内容を反映する」ボタンをクリックしてください。

内容 を 反映 する      戻 る

- ④ 新規で内容を設定する場合は、指定レートの条件を設定し、「内容を反映する」ボタンをクリックしてください。

お客様へのお知らせを確認できます。

メニューの **お知らせ** から画面を表示できます。

お知らせ	当社からのお知らせです。システムのメンテナンスや、維持証拠金の変更などが通知されます。
お客様別のお知らせ	お客様別のお知らせです。取引の約定や、アラート、ロスカットなどが通知されます。
取引所お知らせ	取引所からのお知らせです。取引のスタートなどが通知されます。

### 【お知らせ画面の項目解説】

取引所お知らせ(一覧)

以下の条件を入力し、「更新する」ボタンをクリックしてください。

① 配信日  ~  発行元区分

⑤ **更新する**

詳細	配信日時	ヘッドライン	発行元区分	重要度
② <b>詳細</b>	2019/08/21 16:00:00	FTS/JPYの約定受付を開始しました。	システムアラート	-
<b>詳細</b>	2019/08/21 15:50:00	FTS/JPYの注文受付を開始しました。	システムアラート	-
<b>詳細</b>	2019/08/21 15:00:00	DAX/JPYの約定受付を開始しました。	システムアラート	-
<b>詳細</b>	2019/08/21 14:50:00	DAX/JPYの注文受付を開始しました。	システムアラート	-
<b>詳細</b>	2019/08/21 11:10:00	NKY/JPYの約定受付を開始しました。	システムアラート	-
<b>詳細</b>	2019/08/21 05:00:00	FTS/JPYの注文受付を終了しました。	システムアラート	-

④ 10  Page 1 / 2  12件中 1 - 10 件目

③

- ① 配信日を選択できます。
- ② 詳細ボタンのクリックで、お知らせの詳細が表示されます。
- ③ 矢印のクリックで、ページを移動できます。
- ④ 最大表示数を変更できます。
- ⑤ 最新の状態に更新します。



## ログイン画面へ



QRコードを読み取り  
当社HPIにお越しください。



お客様  
ログイン

ページ上部の  
「お客様ログイン」を  
タップしてください。



**CFD** スマートフォン用  
ログインはこちら

「CFDスマートフォン用」のボタンをタップすると、  
ログインページが表示されます。

## ログインIDとパスワードの入力

ログイン

AIゴールド証券  
CFD

お客様のIDとパスワードを入力の上、「ログイン」  
ボタンをクリックしてください

ログインID

①

パスワード

①

② ログイン

- ① 当社が郵送した  
「くりっく株365口座開設通知書」に  
記載されている「ログインID」と  
「パスワード」を入力ください。
- ② 「ログイン」ボタンをタップすると  
ログインできます。

はじめてログインされるお客様は、  
「初期パスワード変更」と  
「重要文書の同意・確認」が必要です。  
(次頁参照)

## 初期パスワード変更

はじめてログインされるお客様は、初期パスワード変更画面が表示されますので、パスワードを変更ください。

- ① 現在のパスワードを入力します。
- ② お客様が任意で変更する「パスワード」を入力ください。
- ③ お客様が任意で変更する「パスワード」を再度入力ください。
- ④ パスワード変更ボタンをタップすると「パスワード変更ダイアログ」が表示されます。更新を了承することでログインできます。なお、初期パスワード変更後の**パスワード変更はパソコン用画面からのみ**となります。

## 重要文書の同意・確認

はじめてログインされるお客様は、重要文書の同意・確認画面が表示されます。お取引の画面は、重要文書の確認・同意後、表示されます。

- ① 閲覧ボタンをクリックしてPDFファイルを開きます。
- ② 表示されたPDFの内容を確認します。
- ③ 同意ボタンをタップすると、取引画面に遷移します。未読の同意必須書面がある場合、同意ボタンは非活性となります。

## 取引パスワードを登録

AIゴールド証券  
CFD

新規・決済注文の発注、訂正、取消を行う際に取引パスワードが必要になります。新たに登録する取引パスワードをご入力の上、「パスワード登録」ボタンを押してください。

新しい取引パスワード

①

もう一度ご入力ください（確認）

②

③ パスワード登録

- ① 新しい取引パスワードを入力します。
  - ② 確認としてもう一度新しい取引パスワードを入力します。
  - ③ 「パスワード登録」ボタンをタップします。
- なお、**取引パスワードの変更はパソコン用画面からのみ**となります。

**\* 取引パスワードとログインパスワードは同じ文字列に設定できません。**

## パスワード変更について

- セキュリティ上、パスワードは定期的に変更することをお勧めします。パスワードはお忘れにならないように特にご注意ください。(ログインIDは変更できません)
- パスワードの変更方法は、**P47(パスワード変更)**を参照ください。
- 取引パスワードは半角英字・半角数字・半角記号のうち2種類以上を含めて、4～16文字で入力ください。
- 英字は大文字・小文字を区別します。
- 記号は下記の32種類が使用可能です。  
! @ # \$ % ^ & \* ( ) \_ = ` ~ [ ] { } < > ¥ | / ' " ; : , . ? - +
- パスワードは再発行が可能です。パスワードの失念・紛失の際は、下記連絡先までお問い合わせください。郵送またはメールにてパスワードを再発行いたします。なお、新しいパスワードを発行後は、従前のパスワードはご利用できませんので、ご注意ください。再発行したパスワードでログインすると、初期パスワード変更画面が表示されますので、パスワードを変更ください。(お問合せ先：0120-95-8181)

## プライス一覧

銘柄ごとの価格情報をリアルタイムでご覧いただけます。各銘柄をタップすると、新規注文画面に遷移します(P51参照)。パネルの並び順、表示設定はメニュー画面の取引設定で変更できます(P74参照)

銘柄	① 買気配	② 売気配	High/Low
日経225	21770	21800	H: 21,980 L: 20,000
DAX	11265	11270	H: 11,270 L: 11,265
FTSE100	5500	5500	H: 5,500 L: 11
NYダウ	21077	21102	H: 21,801 L: 21,077

### ① 買気配

お客様の「新規売り」・「売決済」の注文が約定するレートです。

### ② 売気配

お客様の「新規買」・「買戻し決済」の注文が約定するレートです。

## グローバルメニュー

画面下にあるグローバルメニューから新規注文や決済注文を発注できます。

↑  
グローバルメニュー



### レート / 注文

レートの確認や新規の注文が発注できます。



### チャート

チャートを表示します。



### 建玉 / 決済

建玉の確認や、決済の注文が発注できます。



### 注文照会

発注中の注文の詳細を確認できます。



### ニュース

市況コメントなどのニュースを閲覧できます。

メニュー画面

画面右上のメニューボタンをタップするとメニュー画面が表示されます。メニュー画面は口座の証拠金状況や、出金依頼、各種設定などを表示できます。



【メニュー画面の項目解説】

取引履歴照会	約定などのお取引の履歴を確認できます。	P75
証拠金状況照会	お客様の口座内容を確認できます。	P74
出金依頼	口座から資金を出金する際に使用します。	P70
金利・配当相当額一覧	銘柄ごとの金利・配当相当額を確認できます。	
入出金照会	入出金の照会の確認や、出金依頼の取消が行えます。	P71
お知らせ	当社からのお知らせを確認できます。	
お客様別お知らせ	約定やアラートなどのお客様別のお知らせを確認できます。	
取引所お知らせ	取引所からのお知らせを確認できます。	
指定レートメール	指定したレートで、通知メールを受信する機能が設定できます。	P78
メール通知設定	約定メールなど、配信される各種メールを設定できます。	P76
取引設定	プライス一覧の並び替えや、注文画面の初期設定を変更できます。	P77
銘柄詳細情報	各銘柄の商品情報を確認できます。	P74
価格データ	各銘柄の4本値と出来高を確認できます。	P77
ヘルプ	操作マニュアルを確認できます。	
ログアウト	ログアウトします。	

## 成行注文（新規）



- ① グローバルメニューの「レート/注文」をタップします。
- ② 新規注文を発注したい銘柄をタップすると、注文画面に遷移します。
- ③ 注文種類をタップし「成行」を選択します。  
(ストリーミング・成行・指値・逆指値・ストップリミット・OCO・IFD・IFD-OCOが選択できます)
- ④ 注文区分の「新規」をタップします。
- ⑤ 売 / 買を選択します。
- ⑥ 注文数量を入力します。
- ⑦ 「確認する」をタップします。
- ⑧ 注文内容を確認後、取引パスワードを入力します。  
内容を訂正する場合は「戻る」をタップしてください。
- ⑨ 「注文する」をタップすると注文が発注されます。

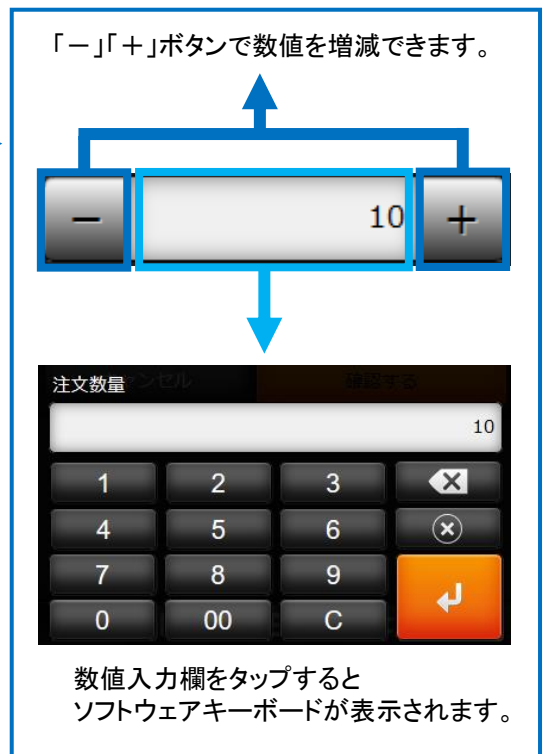

## 指値/逆指値注文（新規）



- ① グローバルメニューの「レート/注文」をタップします。
- ② 新規注文を発注したい銘柄をタップすると、注文画面に遷移します。

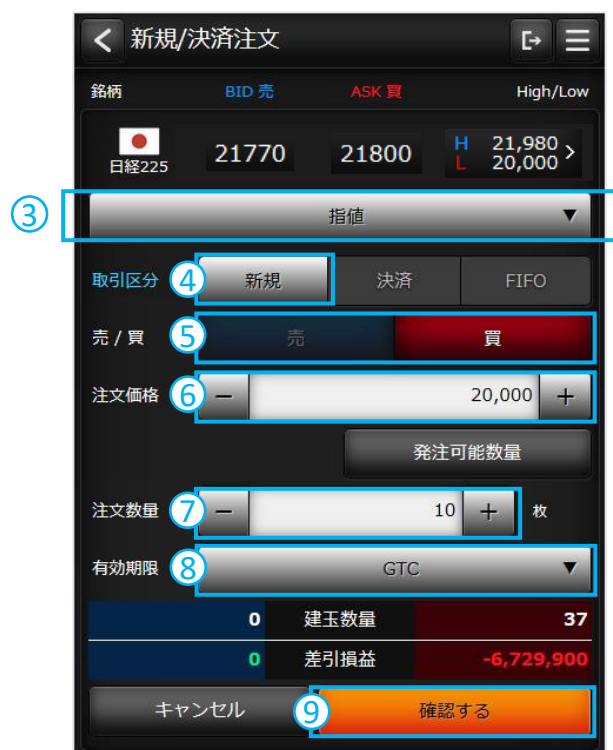

- ③ 注文種類をタップし、指値注文は「指値」、逆指値注文は「逆指値」を選択します。  
(その他、ストップリミット、OCO、IFD、IFD-OCO注文が選択できます)
- ④ 注文区分の「新規」をタップします。
- ⑤ 売 / 買を選択します。
- ⑥ 注文価格に指値の値段、または逆指値の値段を入力します。  
※注文価格は、画面表示時のレートから、50pips上下の数値が自動表示されます。  
発注したい価格に訂正ください。  
(初期数値は変更できます → P74)
- ⑦ 注文数量を入力します。
- ⑧ 有効期限を選択します。  
(有効期限の詳細はP4を参照ください)
- ⑨ 「確認する」をタップします。



- ⑩ 注文内容を確認後、取引パスワードを入力します。  
内容を訂正する場合は「戻る」をタップしてください。
- ⑪ 「注文する」をタップすると注文が発注されます。



## ストリーミング（新規）



- ① グローバルメニューの「レート/注文」をタップします。
- ② 新規注文を発注したい銘柄をタップすると、注文画面に遷移します。



- ③ 注文種類をタップし、「ストリーミング」を選択します。
- ④ 注文区分の「新規」をタップします。
- ⑤ 注文数量を入力します。
- ⑥ 注文確認画面が表示されないことの同意ボタンにタップします。
- ⑦ 売/買を選択します。  
買新規は「売気配(買注文)」をタップします。  
売新規は「買気配(売注文)」をタップします。

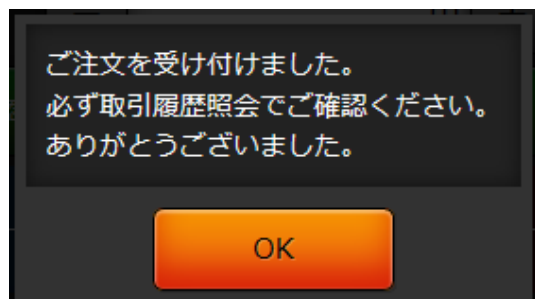

### ※ ストリーミング注文のご注意

- クリックした時の表示価格で発注します。
- 相場の変動により注文が受け付けられない場合がございます。
- 注文確認画面は表示されませんので、買気配・売気配のタップは十分ご注意ください。



## 決済指定での決済注文(成行)



① グローバルメニューの「建玉/決済」をタップします。

② 決済したい建玉の「決済注文」をタップします。

※「成行決済」ボタンをタップすると、  
タップしたすべての枚数の建玉が  
成行で決済されます。

③ 注文種類をタップし「成行」を選択します。

④ 注文数量を入力します。

⑤ 「確認する」をタップします。

⑥ 注文内容を確認後、取引パスワード  
を入力します。

内容を訂正する場合は「戻る」を  
タップしてください。

⑦ 「注文する」を  
タップすると注文が発注されます。

## 決済指定での決済注文（指値 / 逆指値）



① グローバルメニューの「建玉/決済」をタップします。



② 決済したい建玉の「決済注文」をタップします。



③ 注文種類をタップし、指値注文は「指値」を、逆指値注文は「逆指値」を選択します。  
(その他、ストップリミット、OCO注文が選択できます)

④ 注文価格に指値の値段、または逆指値の値段を入力します。

⑤ 注文数量を入力します。

⑥ 有効期限を選択します。

⑦ 「確認する」をタップすると、確認画面が表示されます。

注文内容を確認後、取引パスワードを入力し「注文する」をタップすると注文が発注されます。

### ● 概算損益

指定建玉が、注文価格で約定した場合の概算損益が参考情報として表示されます。(金利配当損益含む)

## 決済指定しない決済注文（成行 / 指値 / 逆指値注文）



- ① グローバルメニューの「レート/注文」をタップします。
- ② 新規注文を発注したい銘柄をタップすると、注文画面に遷移します。



- ③ 注文種類を選択します。  
(成行・指値・逆指値・ストップリミット・OCOから選択ください)
- ④ 注文区分の「決済」をタップします。
- ⑤ 売 / 買を選択します。  
買建玉を決済する場合は、「売」を選択します。  
売建玉を決済する場合は、「買」を選択します。  
決済は約定日時の古い建玉から決済されます。
- ⑥ 注文価格に指値の値段、または逆指値の値段を入力します。  
成行の場合は、表示されません
- ⑦ 注文数量を入力します。  
決済可能数量以上の枚数は入力できません。
- ⑧ 有効期限を選択します。  
成行の場合は表示されません。
- ⑨ 「確認する」をタップします。



- ⑩ 注文内容を確認後、取引パスワードを入力します。  
内容を訂正する場合は「戻る」をタップしてください。
- ⑪ 「注文する」をタップすると注文が発注されます。

FIFO (ファースト・イン・ファースト・アウト)



- ① グローバルメニューの「レート/注文」をタップします。
- ② 新規注文を発注したい銘柄をタップすると、注文画面に遷移します。



- ③ 注文種類を選択します。  
(成行・指値・逆指値・ストップリミット・OCOから選択ください)
- ④ 注文区分の「FIFO」をタップします。
- ⑤ 売 / 買を選択します。  
買建玉を決済する場合は、「売」を選択します。  
売建玉を決済する場合は、「買」を選択します。  
決済は約定日時の古い建玉から決済されます。
- ⑥ 注文価格に指値の値段、または逆指値の値段を入力します。  
成行の場合は、表示されません
- ⑦ 注文数量を入力します。  
決済可能数量を越えた残りの注文数量は、新規注文として発注されます。  
(注文に対する反対建玉がない場合、すべて新規注文となります)
- ⑧ 有効期限を選択します。  
成行の場合は表示されません。
- ⑨ 「確認する」をタップします。



- ⑩ 注文内容を確認後、取引パスワードを入力します。  
内容を訂正する場合は「戻る」をタップしてください。
- ⑪ 「注文する」をタップすると注文が発注されます。

## 建玉整理



- ① グローバルメニューの「建玉/決済」をタップします。
- ② 建玉整理したい建玉の「建玉整理ボタン」をタップします。
- ③ 建玉整理する相手建玉の、整理数量を入力します。

新規建玉内容です。②の建玉整理ボタンで選択した建玉の内容を表示します。

決済建玉内容です。②の建玉と合わせて決済する相手建玉の内容を表示します。

- ④ 「確認する」ボタンをタップします。
- ⑤ 注文内容を確認後、取引パスワードを入力します。  
内容を訂正する場合は「戻る」をタップしてください。
- ⑥ 建玉整理の内容を確認後、「建玉整理」ボタンをタップすれば建玉整理が完了します。



## 一括成行決済 / 一括建玉決済



① グローバルメニューの「建玉/決済」をタップします。



② 「建玉サマリー」ボタンをタップします。

③ 「一括成行決済」、または「一括建玉決済」ボタンをタップします。

④ 確認画面が表示されます。内容を確認し、よろしければ「OK」ボタンをタップします。



### 一括成行決済

選択した銘柄の「買建玉」・「売建玉」毎に、一括で成行決済します。保有中の建玉が無い場合、またはすべて決済注文済の場合は、非表示になります。

### 一括建玉決済

保有するすべての銘柄の建玉を一括で成行決済します。保有中の建玉が無い、またはすべて決済注文済の場合は、ボタンをタップできません。

## 建玉照会

お客様の建玉を約定価格毎に確認できます。建玉照会はグローバルメニューの「建玉 / 決済」をタップし表示します。



## ① 総差引損益

お取引の総差引損益です。  
(金利・配当損益も含む)

## ② 約定価格

当該建玉の約定価格です。

## ③ 差引損益

当該建玉の画面表示時の差引損益です。  
(金利・配当損益も含む)

## 建玉サマリー

お客様の建玉を銘柄と売買毎に確認できます。  
建玉サマリーはグローバルメニューの「建玉 / 決済」→「建玉サマリー」をタップし表示します。



## ④ 建玉数量

銘柄毎の買建玉または売建玉の建玉数量  
合計です。

## ⑤ 平均約定価格

銘柄毎の買建玉または売建玉の平均約定  
価格です。



## 注文照会

現在発注中の有効注文を一覧表示するほか、注文の訂正・取消も行えます。注文照会はグローバルメニューの「注文照会」をタップし表示します。



### 注文照会

更新
全銘柄 ▼
売買
一括取消

銘柄 売/買 取引区分	注文種類 価格1 有効期限	注文数量 価格2	状態 FIFO
① 日経225	④ 逆指値	⑦ 10	注文済
② 売	⑤ 20,000	⑧ -	-
③ 決済	⑥ GTC		
⑨ 訂正		⑪ 決済対象建玉	⑩ 取消
日経225	OCO	15	注文済
買	20,220	21,500	-
新規	GTC		
訂正		取消	
日経225	指値	1	注文済
買	18,950	-	-
新規	GTC		
訂正		取消	
NYダウ	IFD指値	10	注文済
2次・売	23,000	-	-
決済	GTC		
訂正		決済対象建玉	取消

① 銘柄	注文中の銘柄です。
② 売 / 買	注文の売 / 買の区別です。
③ 取引区分	注文の新規 / 決済の区別です。
④ 注文種類	注文の種類です。指値・逆指値など。
⑤ 価格 1	指値または逆指値の価格です。
⑥ 有効期限	注文の有効期限です。
⑦ 注文数量	注文の数量です。
⑧ 価格 2	OCOの逆指値の価格です。OCO注文のみ価格が表示されます。
⑨ 訂正	訂正ボタンです。注文の内容を訂正する際に使用します。 <a href="#">【P68】</a>
⑩ 取消	取消ボタンです。注文を取り消す際に使用します。 <a href="#">【P69】</a>
⑪ 決済対象建玉	決済注文の際、決済しようとしている相手建玉を確認できます。



## 注文訂正

発注中の注文の内容を訂正します。注文訂正はグローバルメニューの「注文照会」から操作できます。



- ① グローバルメニューの「注文照会」をタップします。

銘柄 売/買	注文種類 価格1 有効期限	注文数量 価格2	状態 FIFO
日経225	指値	1	注文済
買	18,950	-	-
新規	GTC		

② 訂正

取消

- ② 訂正したい注文の「訂正」ボタンをタップします。

日経225

BID 売 20360

ASK 買 20390

売 / 買 買

取引区分 新規

注文種類 指値

状態 注文済

注文価格 ③ - 18,950 +

注文数量 ④ - 1 + 枚

有効期限 GTC

キャンセル ⑤ 確認する

- ③ 価格の変更は、注文価格に訂正価格を入力します。
- ④ 数量の変更は、注文数量に訂正数量を入力します。
- ※数量の訂正は減数のみです。
- ※有効期限は変更できません。
- ※増数と有効期限を訂正する場合は、注文を取り消した後発注し直してください。
- ⑤ 「確認する」ボタンをタップします。

< 訂正確認

銘柄 日経225

売/買 買

取引区分 新規

注文種類 指値

注文価格 19,950

注文数量 1 枚

有効期限 GTC

戻る ⑥ 訂正する

- ⑥ 訂正内容を確認ください。内容を訂正する場合は「戻る」をタップしてください。訂正内容を確認後「訂正する」をタップすると注文が訂正されます。

## 注文取消

発注中の注文を取り消します。注文取消はグローバルメニューの「注文訂正」から操作できます。



- ① グローバルメニューの「注文照会」をタップします。

A screenshot of an order details screen. At the bottom, there are two orange buttons: '訂正' (Correct) and '取消' (Cancel). The '取消' button is highlighted with a blue box and has a circled '2' above it.

銘柄 売/買 取引区分	注文種類 価格1 有効期限	注文数量 価格2	状態 FIFO
日経225	指値	1	注文済
買	18,950	-	-
新規	GTC		

- ② 取り消したい注文の「取消」ボタンをタップします。

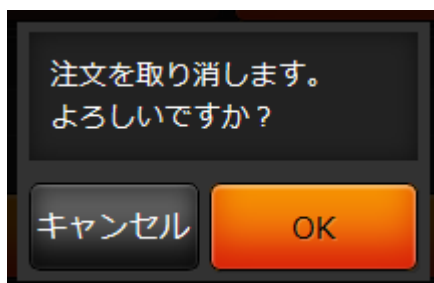

- ③ 「OK」をタップすれば、注文が取り消されます。

## 出金依頼

お預かりしているご資金を、お客様のご指定の金融機関口座にお振込みいたします。出金は受付された営業日の翌銀行営業日に処理されます。



- ① メニューボタンをタップします。
- ② 出金依頼をタップします。



- ③ 出金依頼額に希望する出金額を入力します。
- ④ 「確認する」をタップします。



- ⑤ 確認後、「出金依頼」をタップすれば、出金指示ができます。

### 出金依頼のご注意

- 出金依頼によって有効証拠金額が減少します。これによりロスカットや証拠金不足が発生する価格水準が変わりますのでご注意ください。
- 清算価格決定後の出金可能額が出金依頼額を下回った場合、すべての出金依頼が取り消されます。
- 決済による益金は、証拠金預託額に反映された日(受渡日)以降に出金依頼が可能になります。
- 取引日でない日に抽出依頼した場合、翌取引日の受付となり、翌々取引日以降の銀行営業日に抽出されます。(例:日曜日の抽出指示は月曜日の受付となり、火曜日に出金されます。)
- AIゴールド証券からお客様の指定口座への振込手数料はAIゴールド証券負担です。

## 出金取消

現在の出金依頼を取り消します。



- ① メニューボタンをタップします。
- ② 入出金照会をタップします。



- ③ 「取消」ボタンをタップします。



- ④ 「出金取消」ボタンをタップすれば、出金を取り消されます。

## チャート画面

取引画面で、各銘柄のチャートをご覧ください。



### 【表示項目の解説】

① 銘柄	チャートで表示したい銘柄を選択できます。
② 作成区分	表示する価格の作成区分を選択できます。価格は、「現在値」「MM仲値」「MM売気配」「MM買気配」から選択できます。 MM=マーケットメーカー
③ チャート足	チャート足を選択できます。「Tick」「1分足」「5分足」「15分足」「30分足」「1時間足」「日足」「週足」「月足」から選択できます。
④ チャート種別	チャートの種別を選択できます。「ライン」「ローソク」「バー」「平均足」から選択できます。
⑤ チャート設定	チャートのテクニカル指標をはじめ、各種の表示を設定することができます。詳しくはP70をご覧ください。
⑥ チャートスコープ	チャートの期間が操作できます。

## チャート設定

チャート設定で、チャートの各種設定ができます。チャート設定はチャート画面の右上の設定ボタンから表示します。

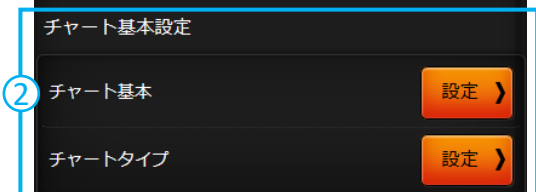
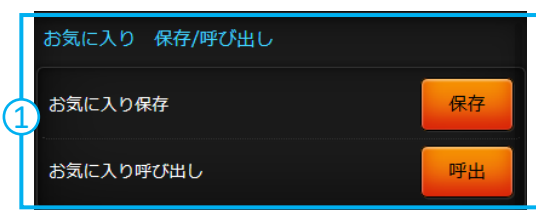

### 【表示項目の解説】

① お気に入り 保存/呼び出し	設定したチャートを保存ボタンで保存します。呼出ボタンをタップすれば保存したチャートを呼び出せます。
② チャートの 基本設定	チャート基本では、縦横軸線や背景色が設定できます。チャートタイプでは、ローソク足の色などが設定できます。
③ チャート テクニカル設定	各種テクニカル指標が表示・編集できます。 ④ 「OFF」ボタンをタップし、「ON」に切り替えることで、テクニカル指標が表示できます。 ⑤ 設定ボタンで各テクニカル指標の細かい数値を編集できます。
⑥ 初期化	全てのチャート設定を初期状態に戻します。

## 証拠金状況照会

お預けいただいているご資金状況をご覧いただけます。各項目の説明はP39をご覧ください。

証拠金状況照会	
2019/07/29 18:21:39	更新
証拠金余力	4,897,000 円
証拠金ステータス	適正
現在のレバレッジ	10.86 倍
証拠金維持率	197.94 %
有効証拠金額	9,897,000 円
証拠金不足額	0 円
総必要証拠金額	5,000,000 円
維持証拠金額	5,000,000 円
発注可能額	4,892,000 円
出金可能額	4,892,000 円
プレアラート基準額	6,000,000 円
アラート基準額	5,000,000 円
ロスカット基準額	2,500,000 円
有効証拠金額	
	<b>9,897,000 円</b>
=	
証拠金預託額	10,000,000 円
+	
受渡予定額	-108,000 円
+	
出金依頼額	0 円
+	
評価損益	5,000 円
+	
金利・配当相当額累計	0 円
証拠金維持率	> 197.94 %
出金可能額	> 4,892,000 円

## 銘柄詳細情報

各銘柄の商品情報が表示されます。各項目の解説はP37をご覧ください。

銘柄詳細情報			
取扱商品 適用日	取引単位 刻み値 発注上限数量	注文受付可能幅 発注証拠金 証拠金所要額	
日経225 2019/04/25	100	1	1000
	500	1	59,300
DAX 2019/04/25	100	1	1000
	200	200	26,200
FTSE100 2019/04/22	100	1	1000
	200	200	26,000
NYダウ 2019/04/22	100	1	1000
	200	200	58,580

## 取引履歴照会

お客様の注文の履歴を確認できます。



- ① メニューボタンをタップします。
- ② 取引履歴照会をタップします。
- ③ タップすると、建玉の詳細が確認できます。  
(検索条件入力ボタンで、特定の日付・銘柄等の絞り込みができます)
- ④ 決済注文であれば、決済対象玉が確認できます。



検索条件入力		
銘柄 売/買 注文種類	取引区分 状態	注文数量 約定価格 差引損益
日経225 売 逆指値	決済 注文済	10 -> -
日経225 買 OCO	新規 注文済	15 -> -
日経225 売 成行	決済 約定済	1 20,150 > -173,700
日経225 売 成行	決済 約定済	1 20,150 > -173,700
日経225 売 成行	新規 約定済	10 20,130 > -

取引履歴一覧に戻る	
銘柄	日経225
売/買	売
取引区分	決済
状態	約定済
注文数量	1
約定数量	1
注文方法	通常
注文種類1	成行
注文価格1	-
注文種類2	-
注文価格2	-
約定価格	20,150
売買損益	-175,000
金利・配当相当額	1,300
差引損益	-173,700
手数料(税込)	864
FIFO	-
有効期限	GTC
約定日時	2019/06/19 08:52:48
約定取消日時	-
注文日時	2019/06/19 08:52:48
注文訂正日時	-
注文取消日時	-
約定番号	1917000000002202
注文番号	1917000000002802
決済対象	

取引履歴詳細に戻る	
銘柄	EUR/GBP
売/買	買
取引区分	新規
約定数量	1
約定価格	0.8720
手数料(税込)	1,296
約定日時	2019/06/03 20:19:32
約定番号	1915400000021223



## メール通知設定

各種通知メールの配信が設定できます。配信を希望する通知にチェックを入れ「設定を更新する」ボタンをタップし情報を更新します。各通知メールの解説はP49をご覧ください。

メール通知設定

メールアドレス(1)  
mail105@mailaddress60020001.dom

メールアドレス(2)  
未登録

※ (1)か(2)のいずれかの設定が必須となります

(1)	(2)	
<input checked="" type="checkbox"/>	<input type="checkbox"/>	約定通知
<input checked="" type="checkbox"/>	<input type="checkbox"/>	注文有効期限切れ通知
<input checked="" type="checkbox"/>	<input type="checkbox"/>	注文失効通知
<input checked="" type="checkbox"/>	<input type="checkbox"/>	出金完了通知
<input checked="" type="checkbox"/>	<input type="checkbox"/>	プレアラート通知 ※
<input checked="" type="checkbox"/>	<input type="checkbox"/>	アラート通知 ※
<input checked="" type="checkbox"/>	<input type="checkbox"/>	ロスカット通知 ※

設定を更新する

## 銘柄詳細情報

各銘柄の4本値と出来高が確認できます。「検索条件入力」ボタンで対象日付と銘柄を絞れます。

価格データ

検索条件入力

取引日 銘柄	始値 終値	高値 安値 出来高
2019/06/14 日経225	20,000 19,000	21,510 19,000 680
2019/06/14 DAX	12,100 12,100	12,100 12,000 239
2019/06/14 FTSE100	7,000 7,000	7,000 7,000 53
2019/06/14 NYダウ	21,475 18,000	21,801 18,000 829
2019/06/13 日経225	20,000 21,500	21,910 18,000 2,064
2019/06/13 DAX	- -	- - 0
2019/06/13 FTSE100	- -	- - 0
2019/06/13 NYダウ	21,500 21,776	21,801 21,077 2,246
2019/06/12 日経225	20,000 20,160	21,720 20,000 764
2019/06/12 DAX	- -	- - 0

前ページ 1 / 6 次ページ

価格データ・検索条件

以下の条件で検索する

対象日付 yyyy / mm / dd ~ 2019 / 06 / 11

銘柄 すべて

## 取引設定

プライス一覧画面の銘柄の並びや、新規/決済画面に初期表示される数量や取引区分などを設定できます。



- ① プライス一覧画面で表示する銘柄を編集します。
- ② プライス一覧画面の銘柄の並び替えができます。
- ③ プライス画面の表示設定を更新します。
- ④ 各銘柄の新規/決済画面の初期表示が編集できます。



- ⑤ 指値・逆指値の初期表示される価格が設定できます。
- ⑥ 「1クリック発注モード」が編集できます。「ON」にすることで、ストリーミング注文を確認なしで常に注文できる状態となります。
- ⑦ 設定した各銘柄の新規/決済画面の初期表示を更新します。

## 指定レートメール設定

指定したレートで通知メールを配信する機能です。画面右上のメニューボタンから「指定レートメール」から表示します。



- ① 「新規設定」ボタンで新しい指定レート通知を設定できます。
- ② 「訂正」ボタンで、設定の指定レートを訂正できます。
- ③ 「×」ボタンで、設定中の指定レートを削除できます。



- ④ 新規で内容を設定する場合は、指定レート条件を設定し、「上記の内容で設定する」ボタンをタップします。

当社HP

<http://www.aigold.co.jp/>



電話でのお問い合わせ

 **0120-95-8181**

AIゴールド証券 コンサルティング部

電話対応時間 : 月曜日から金曜日 8:30 ~ 17:00

 **AIゴールド証券**

東京都中央区日本橋久松町12-8 TEL:03-6861-8181

金融商品取引業者 [関東財務局長(金商)第282号]

加入協会 / 一般社団法人金融先物取引業協会、日本証券業協会